Schaafheimer

Informationen aus Schaafheim und allen umliegenden Ortschaften

Unabhängiges Magazin

Ausgabe: April 2020

SCHAAFHEIM · MOSBACH · SCHLIERBACH · RADHEIM · LANGSTADT · KLEESTADT · RINGHEIM

Aufnahme: Ostern 2020_HL

AUTOZENTRUM SCHAAFHEIM

Meisterhaft auto reparatur

RABATT AKTION! Jetzt zugreifen!

Werkstatt:
Industriering 4
64850 Schaafheim
Tel. 0 60 73/8 76 89
Fax 0 60 73/8 80 85

Karosserie Fachbetrieb

Der Frühling kommt! - Sorgen Sie rechtzeitig vor!

Jetzt Sommerreifen bestellen und tolle Rabatte sichern!

Technische Überprüfung
DEKRA
Mittwochvormittag
Freitagnachmittag

preiswert, sicher, schnell, garantiert!

COME CONNECT GmbH

NOA ABGECHECKT UND TELEFON INTERNET COME CONNECT

Alles aus einer Hand!
Unser Service für Sie:

- DSL
- ISDN
- Telefone
- Telefonanlagen
- Faxgeräte
- Kopierer u. Drucker
- Handys
- Computer
- Zubehör
- Laminieren bis A3
- SW + Farbkopien bis DIN A 3

Vor-Ort-Service

Sprechen Sie uns an!

Wir besorgen Ihnen Ihr Verbrauchsmaterial der führenden Hersteller von Druckern, Kopierern und Faxgeräten!

Babenhäuser Straße 1 · 64850 Schaafheim
Tel. 0 60 73/74 02 32 · Fax 0 60 73/74 02 30
e-mail: handy@come-connect.de · www.come-connect.de

Öffnungszeiten: Mo., Di. und Do.: 15.00–18.30 Uhr · Fr.: 15.00–18.00 Uhr und Sa.: 10.00–13.00 Uhr · Mittwochs geschlossen!

UNENDLICH WÄRME!

Heizkosten senken und das mit erneuerbaren Energien?
Als zertifizierter Paradigma-Partner in Ihrer Region haben wir die passenden Lösungen für Ihr Zuhause.

Ökologisch. Konsequent. Heizen.

www.paradigma.de

OTTO TRIPPEL HEIZUNGSBAU GmbH

Öl- und Gasfeuerungen
Solaranlagen
Brennwerttechnik
Holzpellets-Kessel

PARADIGMA

Odenwaldstraße 26–30 · 64850 Schaafheim
Telefon 0 60 73/94 18 · Fax 0 60 73/8 84 17

GOLL

MALERMEISTERBETRIEB seit 1976

- Streichen
- Verputzen
- Tapezieren
- Trockenbau
- Wärmedämmung
- Vermietung einer Autolackierkabine

Maler- und Lackierermeisterin Tina Goll

Siemensstraße 32 | 64850 Schaafheim
Telefon 0 60 73.88 222 | Mobil 0171.696 23 11
www.kh-goll.de | info@kh-goll.de

Liebe Bürgerinnen und Bürger,

zunächst bedanke ich mich bei allen Menschen, die sich an die notwendigen Verhaltensregeln halten. Es bedeutet jetzt Verzicht für alle, wenn Geschäfte schließen, das wirtschaftliche Leben nahezu brach liegt, wir alle auf liebgewonnene Gewohnheiten verzichten und den Mindestabstand von 1,50 – 2 Meter einhalten müssen.

Es ist schön zu sehen, dass sich so viele Bürgerinnen und Bürger an diese Verhaltensregeln halten und damit Fürsorge für ältere und vorerkrankte Menschen zeigen. Ich möchte Sie auch auffordern Personen anzusprechen, die sich nicht daran halten! Unsere Ordnungshüter sind unterwegs, um dies zu kontrollieren, können natürlich nicht überall sein. Daher die Bitte: Sollten Sie Partys/Ansammlungen oder ähnliches wahrnehmen, so wenden Sie sich bitte an unser Ordnungsamt oder auch direkt an die Polizei. Vielen Dank.

Die dynamische Ausbreitung des Virus macht es erforderlich, dass auch die Maßnahmen immer wieder angepasst werden müssen. Ich gebe Ihnen daher heute nochmal einen Überblick was im Landkreis Darmstadt-Dieburg sein darf und worauf wir verzichten müssen.

Was darf sein?

- Alle Lebensmittelgeschäfte bleiben geöffnet
- Baumärkte bleiben geöffnet
- Blumengeschäfte bleiben offen
- Lieferung und Abholung von Speisen in Gaststätten und Restaurants sind erlaubt – unter Voraussetzung, dass ein Abstand von 2 Meter eingehalten wird
- Dönerläden und Hähnchenwagen bleiben geöffnet – Beachtung der Hygieneempfehlungen des Robert-Koch-Instituts!
- Optiker- und Akustikläden bleiben offen
- Fahrradwerkstätten bleiben geöffnet, Fahrradverkauf ist untersagt
- Wochenmärkte bleiben geöffnet – Beachtung der Hygieneempfehlungen des Robert-Koch-Instituts!
- Physiotherapiepraxen: nur noch medizinisch notwendige Behandlungen dürfen durchgeführt werden
- Spaziergänge, der Weg zur Arbeit, zum Einkaufen, zum Arzt sowie Individualsport

Was ist untersagt – was ist geschlossen:

- Ansammlungen von mehr als 2 Menschen sind verboten! Ausgenommen sind Familien, in einem Haushalt lebende Menschen sowie eine Begleitperson, sofern notwendig
- Gaststätten, Restaurants, Cafés und Eisdielen sind geschlossen
- Friseure, Kosmetikstudios, Nagelstudios Tattoo-Studios und – alle körpernahen Dienstleistungen – werden geschlossen
- Recyclinghöfe bleiben geschlossen
- Alle öffentlichen Plätze und WC-Anlagen sind gesperrt
- Die Trauerhallen sind gesperrt. Beerdigungen/Bestattungen erfolgen nur im engsten Familienkreis
- Alle öffentlichen Einrichtungen bleiben geschlossen!
- Alle geplanten Veranstaltungen entfallen bis auf Weiteres

Erreichbarkeiten Rathaus:
Die Telefonzentrale ist unter Rufnummer 06073/7410-0 zu folgenden Zeiten erreichbar:

Montag 09.00 bis 12.00 Uhr und 13.00 bis 15.00 Uhr
Dienstag 09.00 bis 12.00 Uhr und 13.00 bis 15.00Uhr
Mittwoch 09.00 bis 12.00 Uhr und 14.00 bis 17.00 Uhr
Donnerstag 09.00 bis 12.00 Uhr und 13.00 bis 15.00 Uhr
Freitag 09.00 bis 12.00 Uhr

Allgemeine Anfragen können Sie per Mail an: rathaus@schaafheim.de senden. Wir versuchen Ihnen zeitnah eine Antwort zu geben, da auch das Rathaus nicht mehr komplett besetzt ist.
Begeistert bin ich, liebe Bürgerinnen und Bürger, von der bisherigen Hilfsbereitschaft in dem von der Gemeinde gegründeten Netzwerk wirhelfen.schaafheim.de. Es ist schön zu sehen, wie viel Solidarität in unserer Kommune herrscht!

Ich bitte Sie: Ziehen Sie alle mit! Lassen Sie uns alle klar und besonnen handeln, tun Sie jetzt das, was richtig ist und zeigen Sie Herz und Vernunft, um sich und Ihre Mitmenschen zu schützen.
Vielen Dank!

Ihr Bürgermeister
Reinhold Hehmann

Wir machen, dass es fährt.
www.go1a.com
1a autoservice
Auto Service Bachgau GmbH
An der Ziegelei 12 · 64850 Schaafheim
0 60 73 – 742 669
Kfz-Meisterbetrieb, Karosserie- und Autolackier-Fachbetrieb.
Ihr Partner mit dem Rundum-Service für alle Marken.
4Fleet Group
Reifen·Management·Kompetenz
Reifenservice-Vertragspartner
Unkompliziert und kompetent betreuen wir Sie und Ihr Firmenfahrzeug rund um Räder, Reifen und Autoservice.
Reifenwechseltage 2020
Freitag/Samstag, 3./4. April
Freitag/Samstag, 24./25. April
Mit Bitte um Terminvereinbarung
GOODYEAR DUNLOP

Helfernetzwerk während der Corona-Pandemie

Um die Gruppe der besonders gefährdeten Menschen bestmöglich zu versorgen, hat die Gemeinde Schaafheim ein Helfernetzwerk gegründet. Freiwillige Helfer kümmern sich dabei um Besorgungen oder kleinere Hilfsdienste als unkomplizierte Nachbarschaftshilfe. Über den Link wirhelfen.schaafheim.de kann man sich sowohl als Helfer registrieren lassen als auch die Liste der Helfer abrufen. Das Gemeindegebiet wurde in mehrere Zonen aufgeteilt. An diese muss sich nicht gehalten werden, sie dienen lediglich der Übersichtlichkeit. Toll, dass sich schon viele Helfer gefunden haben! Hierfür bedanke ich mich herzlich!
Wer sich noch registrieren möchte, kann dies tun.
Betroffene dürfen gerne folgende Personen kontaktieren: Helferliste Schaafheim

Name	Vorname	Anschrift	Tel.-Nr.	e-mail Adresse	Dienstleistungen
Roth	**Lena**	Freundlichgasse 9	0151-52476501	Roth_lena@web.de	alles
Metzig	**Saskia**	Friedrichstraße 12	0170-4992321	saskia.metzig@ hotmail.de	Einkäufe, Haustierversorgung
Ditz	**Pia**	Wenigumstädter Str. 26	0157-86863608	pia-ditz@hotmail.de	Einkäufe, Rezepte holen
Schmitt	**Sandra**	Im Kappespfad 60	0176-20564514	sandra.schmitt@ gmx.de	Einkäufe
Weinert	**Saskia**	Schlesienstraße 25	0151-67715383	saskia.weinert@ yahoo.de	alles
Kaiser	**Uwe u. Birgit**	Riedelbergstraße 2	0172-7947304	an.Birgit.Kaiser@ web.de	Einkäufe, Tierversorgung
Roth	**Tanja u. Christian**	Heerweg 16	06073-722669	croth79@web.de	Einkäufe
Butler	**Lisa Michel-le**	Bachgaustraße 6	0178-9357658	butlerlisamichelle@ gmail.com	Einkäufe, Haustierversorgung
Huwer	**Claudia**	Untergasse 4	0177-2048822	familie_huwer@ kreativagentin.de	Einkäufe, Haustierversorgung
Grünbeck	**Jens**	Müllerweg 77	0159-02443936		alles
Schöcker	**Marion**	Schilfrain 8	0151-58505714	gimms@gmx.de	Einkäufe, Hol - und Bring-dienste
Scheinberger	**T./W.**	Wilhelm-Leuschner-Str. 1	0170-4667452	tscheinberger@ googlemail.com	alles
Bonifer-Iff	**Alexandra**	Zimmergäßchen 2	0174-9741324	iff-schaafheim@ arcor.de	kleinere Erledigungen
Hochstetter	**Kevin**	Bachgasse 20	0151-28967012	kevin.hochstetter@ web.de	Einkäufe, Haustierversorgung
Polzer	**Petra**	Heinrichstraße 12	01573-1646234	p-e-t-i@web.de	Einkäufe, Haustierversorgung
Gunkel	**Marvin**	Lönsstraße 11	0173-4594463	MarvinGunkel@ gmx.de	Einkäufe und kleine Erledi-gungen
Damm-Arnold	**Nicole**	Am Hebach 16	0173-6754667	nicole.damm-ar-nold@cswh.de	alles
Ribeiro	**Raffaela**	Schlesienstraße 5	0171-7718399	raffaelarior2008@ hotmail.de	Einkäufe, Haustierversorgug
Schweiger	**Emely**	Burggartenstraße 4	0176-63302330	emely.schweiger@ web.de	Einkäufe, Haustierversorgung
Bischoff	**André**	Waldstraße 1a	0170-3392930		alles
Arnold	**Yannik**	Am Hebach 16	0157-32086270	yannik.arnold@ gmx.de	Einkäufe, Erledigungen
Cakici	**Jürgen**	Am Sägewerk 3	0163-5506433	ews-juergen.c@ gmx.de	Einkäufe, Erledigungen
Corzilius	**Julie**	Lindenstraße 24	0177-5484291	julie.corzilius@gmx. de	Besorgungen
Chaudhry	**Asim**	Mainzer Straße 5	0173-5775604	Chaudhryasim42@ gmail.com	Einkäufe
Ott	**Sindy**	Brückenbachstraße 8	0152-59703048	Betreuungs-haus-haltsservice@sindy-ott.de	Einkäufe, Erledigungen
Baumrucker	**Dorian**	Wilhelmstraße 12	0151-46113742		Gassi gehen
Romero Richter	**Mara**	Birkenweg 15	0151-68129431	mara.romero.rich-ter@outlook.de	Einkäufe, Gassi gehen

Konadu	**Tryphena**	Dieburger Straße 10	0177-6167975	tryeli@hotmail.de	Einkäufe, Haustierversorgung
Füllgrabe	**Stefanie**	Offenbacher Straße 3	0162-9038550	aurora171977@ yahoo.de	Einkäufe, Haustierversorgung
Schumann	**Joelle**	Offenbacher Straße 4	0171-3435799	joelleschumann@ freenet.de	Einkäufe, Gassi gehen
Ohnesseit	**Susanne**	Westring 14a	06073-7434784	s.ohnesseit@yahoo. de	Einkäufe, kleinere Erledigungen
Ditz	**Emmi**	Kiefernweg 2	0151-50607969	emmiditz7@web.de	Einkäufe, Haustierversorgung
Keil	**Christina und Jean Pierre**	Dieburger Straße 1	01520-9468805	C.keil1@yahoo.de	kl. Besorgungen, Haustierversorgung
Walter-Reichert	**Jessica**	Darmstädter Straße 19	06073-7478464	jwr@druckerei-reichert.de	Einkäufe, Gassi gehen
Fuchs	**Susanne**	Im Storchennest 8	0171-4420680	sfuchs@spess-art. com	alles
Schuler	**Sarah**	Nelkenstraße 42	0173-4151858	schuler-sarah@gmx. net	Einkäufe
Schuler	**Manuel**	Nelkenstraße 42	0152-22533222	schuler-manuel@ gmx.de	Haustierversorgung
Kreis	**Stephi**	Conrad-Rechrich-Straße 8	0176-46643489	stepkre@web.de	Einkäufe
Freimuth	**Robin**	Schaafheimer Straße 32	0151-42304223	robin.freimuth@ gmail.com	alles
Kulas	**Christina**	Wilhelm-Leuschner-Str. 22	0176-61300827	christina-kulas@ googlemail.com	Einkäufe, Gassi gehen
von der Kammer	**Nicole**	Birkenweg 18	06073-743919	nicole.vonderkammer@web.de	Einkäufe, Postsendungen
Iby	**Kerstin**	Schulstraße 4	06073-7477598	Einkäufe	
Fuhry	**Gabriele**	Nelkenstraße 7	0151-21691688	Gabriele Fuhry@ web.de	Einkäufe, Apotheke
Sloan	**Simone**	Riedelbergstraße 11	0160-90291850 oder 06073-731740	sloans28@aol.com	Einkäufe, kleine Erledigungen
Flachbart	**Regine**	Schaafheimer Str. 6	06073-731345		Einkäufe
Eifert	**Katharina**	Blumenstraße 9	0151-14101995	eifert@s-promotion. de	Einkäufe
Niebauer	**Karin**	Bachgasse 19	06073-88098	karin_niebauer@t-online.de	Haustierversorgung
Birk-Krapp	**Heike**	Schloßgraben 21	0176-21453325	heikebirkgmx.de	Einkäufe, Haustierversorgung
Glück	**Lea**	Wilhelm-Leuschner-Straße 11	0176-22311158	leaglueck3@web.de	kleine Einkäufe, Gassi gehen
Albert	**Heidi**	Wilhelm-Leuschner-Str. 11	06073 980184	heidiundmarkus@t-online.de	Einkäufe, Erledigungen, Haustierversorgung, Gassi gehen
Haase	**Regine**	Würzburger Straße 21	+49 (0) 6073 87909 oder +49 (0) 173 5120656	animavita@situative-persoenlichkeits-beratung.com	telefonische Beratung
Abel	**Jochen**	Brandenburger Straße 45	0178-2116963	jochen-abel@web. de	Einkäufe, Haustierversorgung
Rasmussen	**Antje**	An der Ziegelei 11b	06073-744953	Antje.rasmussen@ web.de	Einkäufe, kleine Erledigungen, Haustierversorung

Bei Fragen dürfen Sie sich auch gerne im Rathaus bei Herrn Kai Muhl, Tel.: 7410-30, melden.

Ich weise ausdrücklich darauf hin, dass es sich hierbei NUR um Hol- und Bringdienste handeln kann oder „Gassi-Gehen-Dienste". Bei den Hol- und Bringdiensten darf es sich nur um einen Übergabedienst handeln. Das heißt: Kein Vorlesedienst, Kaffeeplausch oder ähnliches!

Auch hier gilt: Mindestabstand unbedingt einhalten!!!

Ihr Bürgermeister
Reinhold Hehmann

Liebe Bürgerinnen und Bürger,

In der momentanen Situation gibt es auch immer wieder gute Nachrichten: Sehr erfreulich ist, dass an der Kindertagesstätte in der Wilhelmstraße alles planmäßig läuft. Viele Firmen sind innen und außen kräftig am Wirken. Im Innenbereich gehen die Installationsarbeiten für Strom und Sanitär dem Ende entgegen. Derzeit werden die Trockenbauwände verkleidet.
Während der Bauphase wurde die Baustelle sowie die Kinderkrippe mit einer mobilen Heizungsanlage versorgt. Ab der kommenden Woche wird die Wärme wieder vom benachbarten Seniorenhaus über eine Nahwärmeleitung (Holzpellets-Anlage) geliefert. Weiterhin wird momentan die Bodendämmung eingebaut, bevor die Fußbodenheizung verlegt werden kann. Danach kann auch mit den Estricharbeiten begonnen werden.

Hier sehen Sie einen Revisionsschacht für die Entwässerung.

Die Arbeitsgruppe für Senioren tagte Anfang März. Die Verantwortlichen der Seniorenclubs berichteten mir von ihren Tätigkeiten in den einzelnen Seniorenclubs. Ich bin wirklich begeistert, mit welch großem Engagement alle ihr Ehrenamt ausführen und möchte mich an dieser Stelle dafür herzlich bedanken. Selbstverständlich ruhen auch momentan die Aktivitäten aufgrund der besonderen Situation in den Seniorenclubs. Sobald wir wieder „grünes Licht" bekommen und die Clubs wieder ihre Aktivitäten aufnehmen, können sich weitere Senioren gerne den einzelnen Seniorenclubs anschließen. Die Ansprechpartner sind folgende Personen:

Ein Blick in den Schacht für die Hausanschlussleitungen:

Seniorengemeinschaft

Schaafheim-Schlierbach:	Rudolf Bohland Tel.: 8585
Aktive Senioren Schaafheim:	Elfriede Trautmann Tel.: 742352
Seniorenclub Mosbach:	Silke Fischer Tel.: 731253
Seniorenclub Radheim:	Helga und Johann Hartl Tel.: 9033

Nächste Woche werden wieder die Wasserleitungen in den Kleingärten und auf den Friedhöfen in Betrieb genommen. Alle Gartenbesitzer bitte ich die Zapfhähne, die während der Wintermonate sicher geöffnet waren, wieder zu schließen.

Neues aus dem Rathaus

Wenn Sie sich auf einer Ruhebank ausruhen möchten, so achten Sie auch hier unbedingt auf den Mindestabstand!!!

Der Gemeindevorstand der Gemeinde Schaafheim

Sanierungsmaßnahmen im Eingangs- und Kioskbereich des Freibads

Schaafheim (eB) Das Schaafheimer Freibad feiert dieses Jahr seinen 50. Geburtstag. Im letzten Jahr wurden bereits das Dach und die Absorberanlage für rund 335.000 Euro erneuert. Jetzt wird der Zugang zum Freibad sowie der Kioskbereich behindertenfreundlich umgestaltet, was mit rund 180.000 Euro zu Buche schlagen wird.

In der letzten Woche ließ ich mich über den Fortgang der Bauarbeiten im Freibad von meinem Bauamtsleiter Roland Trippel informieren. Sie sehen hier den Eingangsbereich an dem bereits einige Bodenplatten, die seit 50 Jahren ihre Dienste getan haben, entfernt wurden.

Auch im Kioskbereich wurde mit den Abbrucharbeiten begonnen. Bisher können alle Arbeiten noch planmäßig durchgeführt werden.

Parlament hat weitere 10.000 Euro für ein blühendes Schaafheim bereitgestellt!

Schaafheim (eB) Die Bedeutung der bestäubenden Insekten für die biologische Vielfalt ist den Parlamentariern bewusst. Daher wurden auch im diesjährigen Haushalt 10.000 Euro bereitgestellt, um weitere Schmetterlingswiesen anzulegen. Nach Rücksprache mit der von der Gemeinde beauftragten Diplom-Biologin Dr. Eva Distler eignen sich folgende Flächen, um Schaafheim weiter aufblühen zu lassen:
Teile der Grünanlage in der Wiesbadener Straße, die sich auch als Stellplatz für ein Wildbienenhotel samt Infotafel anbietet sowie die Verkehrsteiler in der Friedensstraße und Babenhäuser Straße sind in der Kerngemeinde dafür ausgewählt. Im Ortsteil Schlierbach bietet sich die Schutzhütte „Hohe Straße" an. Um die Hütte herum ist hier die Ansaat eines ausdauernden Schmetterlings- und Wildbienensaums auf einer Fläche von rund 180 m^2 vorgesehen. In Mosbach wurde eine Eckfläche von ca. 150 m^2 am Kranigsweg dafür ausgesucht. Die Detailplanungen erfolgen zwischen Frau Dr. Distler, dem Bauamt und Bauhof der Gemeinde Schaafheim.
Manchmal genügen auch schon kleine Schritte, so Bürgermeister Hehmann. Vielleicht möchten auch noch mehr Bürgerinnen und Bürger mithelfen, Schaafheim weiter aufblühen zu lassen und bieten in ihren Gärten und auf den Balkonen mehr Rückzugsorte für Vögel und Insekten an, indem sie Wildblumen säen. Die Gemeinde Schaafheim will damit mehr Abwechslung auf die Grünflächen bringen und mit einer vielfältigen Gestaltung mit regionalen, ökologischen Naturmaterialen ein Naturerlebnis schaffen. Die Aktion „Schmetterlingswiesen" wurde vor zwei Jahren im Rahmen einer Projektarbeit von Schülerinnen und Schülern der Eichwaldschule angeregt, erinnert der Verwaltungschef.

Neue Büroräume für die Gemeindeverwaltung

Die räumlichen Kapazitäten der Verwaltung kommen an ihre Grenzen. Durch das Alter des historischen Gebäudes und Auflagen der Denkmalschutzbehörde ist eine optimale Nutzung und Gliederung mit gewissen Schwierigkeiten verbunden und nur bedingt möglich.

Um ferner einen reibungslosen Verwaltungsablauf zu gewähren und den Bürgerinnen und Bürgern auch weiterhin die Möglichkeiten zu bieten, zuständigkeitsübergreifende Themen bei verschiedenen Mitarbeitern direkt zu klären, wird von einer Auslagerung einzelner Abteilungen in externe Gebäude abgesehen.

Um dennoch eine Entzerrung der räumlichen Situation zu ermöglichen, haben sich Gemeindevorstand und Gemeindevertretung dazu entschieden, den seitlichen Löwenanbau hierfür zu nutzen. Dieser Gebäudeteil, der bisher als Lagerstätte zur Verfügung steht, unterliegt auch dem Denkmalschutz. Dadurch sind gewisse Rahmenbedingungen zu berücksichtigen, um zeitgemäße moderne Büros und weitere Räumlichkeiten, u. a. für das Standesamt, zu schaffen. Der Löwensaal soll unverändert bleiben und kann nach wie vor genutzt werden! Die Parlamentarier haben in Hinblick auf die zukünftige Raum- und Personalentwicklung im Haushalt 600.000 Euro bereit gestellt.

Nachdem dieser Ende Januar durch die Kommunalaufsicht genehmigt wurde, darf die Verwaltung jetzt tätig werden. Zunächst kann ein Architekturbüro mit der Erstellung der Planungen beauftragt werden. Sobald die Baugenehmigung vorliegt, erfolgt die Beauftragung von Firmen. Jeder Bauherr weiß, wie viel Zeit für solche Vorhaben ins Land gehen. Bürgermeister Hehmann hofft, dass es noch in diesem Jahr erkennbar vorangeht.

Hilfetelefon

Die Reduzierung von sozialen Kontakten, das Zuhause bleiben, keinerlei Möglichkeiten sich auf Spielplätzen, Freizeitanlagen usw., aufhalten zu können, kann zu großen Herausforderungen und innerfamiliären Problemen führen. Gerade in solchen Situationen ist es wichtig, dass man sich bei Problemen an die Hilfetelefone wenden kann:

Hilfetelefon Gewalt gegen Frauen: 08000 116016
Telefonseelsorge: 0800 11 10 111 oder 0800 11 10 222
Kinder- und Jugendtelefon: 0800 11 10 333
Sucht- und Drogenhotline: 01805 31 30 31

Neues aus dem Rathaus

Diebe gingen leer aus ...

Im Eichenweg wurde an einem parkenden Transporter die Scheibe eingeschlagen.
Laut Aussage des Halters konnte nichts entwendet werden.

Gefahrenherd ohne Absicherung des fließenden Verkehrs!
So sollte es nicht sein – ohne das Ordnungsamt zu unterrichten!

Verkehrsbehinderung! Kompressor blockiert die Straße – keine verkehrsrechtliche Genehmigung für Straßensperrung beantragt!

Glasbausteine geplatzt, gerissen, gesprungen, angelaufen???

Rufen Sie uns an – wir haben die Lösung für Sie.

FENSTER TROLL
Pflaumheimer Straße 32
63762 Großostheim
Tel.: 0 60 26 / 9 73 20
Fax: 0 60 26 / 97 32 - 20
E-Mail: service@fenstertroll.de
www.fenstertroll.de

Mit dem E-Bike/Pedelec im Straßenverkehr

VERSCHOBEN

Eine Veranstaltung für alle über 50-Jährig
Der ausgebildete Moderator des ADAC, Far zei-
hauptkommissar Ralf Drexelius ist unterwe eran-
staltungen Senioren Tipps zu geben, wie n Stra-
ßenverkehr verhält.
Drexelius, der auf diesem Gebiet übe rung ver-
fügt, beschäftigt sich bei der oben a anstaltung
mit den Menschen, die bereits mit ten Fahrrad
fahren oder mit dem Gedanken sp es Gerät an-
zuschaffen.

Was kann man für seine eigene s muss man wis-
sen, wenn man mit einem sol d diese Fahrzeuge
gefährlicher als normale Fah die Verkehrsregeln
geändert? Wie sehen die v edingungen aus?
Diese und viele andere Fr eser informativen und
unterhaltsamen Veranst nd es wird gemeinsam
nach praktikablen Lösu en gesucht.
Die dreistündige Ver t aus theoretischen und
praktischen Baustein ehmer auf jeden Fall ihr ei-
genes E-Bike/Pedel en!
Wenn Sie ein Men nd, der aktiv als Radfahrer am
Straßenverkehr t d Sie bei diesem Treffen genau
richtig!

Die Veranst ienstag, dem 14. April 2020 von
14.00 – 17.0 eoretische Teil wird im Sitzungssaal
der Schaaf vermittelt, die Praxis mit dem E-Bike/
Pedelec v atz vor der Halle geschult.
Die Teil s. Da die Teilnehmerzahl begrenzt ist,
bittet bedingt um Voranmeldung! Interessierte
melden zimmer des Bürgermeisters bei Ruth Wolf
oder Ilka Tripp 1020, oder
per E-Mail: vorzimmer@schaafheim.de.

Gehweg war für Fußgänger oder Rollstuhlfahrer nicht mehr begehbar!

Gehweg wurde in der Adelungstraße mit Sperrmüll blockiert! Auch hier lag kein Termin zur Entsorgung vor!

Kinder gestalten mit dem Odenwaldklub einen Schmetterlingsblühstreifen

Unsere kleinsten Bürgerinnen und Bürger machen es uns vor, wie wir ganz einfach ein Stück kunterbunte Natur – hier in Form eines Blühstreifens – gestalten können. Schöne Bilder haben Sie gemalt und machen damit auf ihre Aktion aufmerksam. Der Samen, den der Schaafheimer Odenwaldklub gespendet hat, wurde liebevoll eingesät. Jetzt warten die Kleinsten schon täglich darauf, dass die ersten Blumen sprießen!

Eine tolle Aktion, die nicht nur in der momentanen Situation das Herz erfreut, lobt Bürgermeister Reinhold Hehmann. (Die Aktion wurde vor der Corona-Pandemie ausgeführt)

SCHAAZ

Schaafheimer Arzt- und Apothekenzentrum
Taunusstr. 3, 64850 Schaafheim

! An alle Patientinnen und Patienten !

Vielleicht können Sie das Wort „Coronavirus" nicht mehr hören. Täglich kommen neue Nachrichten in allen Medien wie man sich verhalten soll. Oft widersprechen die Meldungen von heute denen von gestern. In unseren Fachzeitschriften ist es ähnlich, alle Menschen sind verunsichert, wir eingeschlossen.
Wir haben uns nun entschlossen, gemeinsam mit der Praxis Köstlin/Hofmann, Nägel mit Köpfen zu machen. Wir möchten mit den unten aufgeführten Maßnahmen eine Praxisschließung im Falle einer Coronaviruserkrankung vermeiden und damit die ärztliche Versorgung in Schaafheim weiterhin gewährleisten.

Bitte lesen Sie diese Meldung unbedingt genau durch!

Wir haben ab sofort eine **tägliche Infektionssprechstunde** im SCHAAZ eingerichtet, an der sich auch die Praxis Köstlin/Hofmann beteiligt.

Bitte gehen Sie wie folgt vor:

1. Sollten Sie **Infektanzeichen** mit Husten, Schnupfen, Halsschmerzen **mit oder ohne Fieber** haben, melden Sie sich unbedingt **telefonisch** in Ihrer Praxis an. Kommen Sie **nicht ohne Anmeldung** in die jeweilige Praxis!
2. Sie werden am Telefon von den Mitarbeiterinnen einige Fragen zu Ihren Symptomen gestellt bekommen. Bitte beantworten Sie diese exakt und wahrheitsgemäß.
3. Sie werden zu einer genau definierten Uhrzeit einbestellt. Kommen Sie zu dem Ihnen beschriebenen Eingang und **nicht durch den Haupteingang.** Sie werden einzeln zum Arzt vorgelassen. Sollten Sie einen eigenen Mundschutz besitzen, legen Sie diesen bitte an. Wir möchten unbedingt vermeiden, dass mehrere erkrankte Menschen zusammen warten müssen.
4. Sie werden von einer Mitarbeiterin in Schutzkleidung und Mundschutz zum Arzt (ebenfalls mit-Schutzanzug und Maske) in einen speziellen Raum geführt. Dort werden Sie dann behandelt und wir besprechen mit Ihnen das weitere Vorgehen.
5. **Patienten mit Atemwegserkrankungen werden zum Schutz anderweitig Erkrankter nicht mehr in die Sprechzimmer vorgelassen!**

Alle Schaafheimer Ärzte und ihre Mitarbeiterinnen

Besuchsverbot mit Ausnahmen im Seniorenzentrum Bethesda und in Senioren-Wohngemeinschaften in Schaafheim und Harreshausen

Schaafheim/Harreshausen (nda) – Im Seniorenzentrum Bethesda in Harreshausen und in den Senioren-Wohngemeinschaften in Schaafheim und Harreshausen wohnen die Menschen, die laut Robert-Koch-Institut zur am stärksten gefährdeten Personengruppe während der Corona-Covid 19-Pandemie gehören. Dem Erlass des Hessischen Sozialministeriums folgend, hat auch das Christliche Sozialwerk Harreshausen für seine Einrichtungen und Wohngemeinschaften Vorsichtsmaßnahmen ergriffen.
„Wir hoffen auf das Verständnis jedes Einzelnen, wenn sowohl die Pflegebedürftigen als auch die Mitarbeiterinnen und Mitarbeiter, die die Risikogruppe versorgen, den höchstmöglichen Schutz erhalten", sagt Geschäftsführer Tom Best.
Laut Hessischem Sozialministerium (Stand 17.03.2020) darf pro Tag jeder Bewohner und Mieter nur einen Besucher für eine Stunde empfangen. „Da diese Regelung mehrfach nicht beachtet wurde, haben wir für beide Häuser in Harreshausen und Schaafheim ein Besuchsverbot ausgesprochen", sagt Tom Best und führt weiter aus: „Natürlich freuen wir uns weiterhin über Besuch bei den Senioren. Der muss sich aber nun vorher erst mit den entsprechenden Pflegedienstleitungen und Koordinatorinnen in Verbindung setzen." In diesem Telefonat werde geklärt, ob sich der potenzielle Besucher vorher in einem Risikogebiet aufgehalten habe oder ob er Erkältungsanzeichen habe.
Auch die Tagespflege am Park und die Villa Bethesda haben seit Montag, 23.03.2020, geschlossen. „Wir haben sehr viele Abmeldungen, weil die Angehörigen jetzt natürlich ihre Pflegebedürftigen lieber zu Hause wissen", weiß Best. Zudem könne so auch dem Pflegekraftmangel auf den Wohnbereichen und Wohngemeinschaften entgegen gewirkt werden, indem die Tagespflegekräfte dort nun mithelfen.
Bis auf Weiteres werden schon seit zwei Wochen Veranstaltungen mit der Öffentlichkeit ausgesetzt, interne Beschäftigungsangebote auf Kleingruppenveranstaltungen in die Wohnbereiche bzw. Wohngemeinschaften verlegt. Das Café und der Mittagstisch im Seniorenzentrum Bethesda ist bis auf Weiteres geschlossen.
Tom Best bittet dringlich: „Wenn externe Gäste, Besucher und Angehörige in die Häuser kommen, bitten wir diese, sofort die nächste Toilette aufzusuchen, sich die Hände gründlich mit Seife zu waschen und zu desinfizieren." Oberstes Ziel sei laut Best jetzt und in den nächsten Wochen und Monaten, die Einschleppung des Virus zu verhindern.
Anmeldungen für einen Besuch bei den Senioren können für das Seniorenzentrum Bethesda in Harreshausen unter Tel. 0 60 73 72 86 215 oder für die Wohngemeinschaften in Schaafheim und Harreshausen mit den Koordinatorinnen Sabine Gams, Tel. 0 60 73 72 86 730, (WG 3+4+WG Am Obertor) und Stephanie Rudolph, Tel. 0 60 73 72 86 720, (WG 1+2) erfolgen. Aktuelle Hinweise, Verhaltensweisen und Bestimmungen erhalten Interessierte immer unter der Homepage www.cswh.de.

Wie Eltern ihren Kindern jetzt helfen können

Die Auswirkungen des Coronavirus verunsichern auch viele Kinder. Dabei können zum Beispiel Bilder von Menschen in Schutzanzügen und mit Atemmasken bedrohlich wirken. Kinder nehmen den Umgang ihrer Familie sowie ihres sozialen Umfeldes mit der aktuellen Situation sehr genau wahr. Eltern und andere Bezugspersonen stehen vor der Herausforderung, mit Kindern über diese möglicherweise belastende Situation zu sprechen und zum Beispiel häusliche Quarantänen zu organisieren.

Wenn Kinder Fragen zur aktuellen Situation stellen, sollten Eltern diese ehrlich beantworten.

Jedes Kind reagiert auf Stress oder Belastungen individuell. Verunsicherte Kinder können sich unwohl oder müde fühlen, unruhig, nervös oder ängstlich reagieren. Sie können gereizt, aggressiv oder auf andere Weise "anders" sein als üblich. Möglicherweise lassen Appetit oder Konzentration nach, oder die Einschlaf- und Schlafroutinen sind verändert. Einige Kinder können Verhaltensweisen zeigen, die ihrem Entwicklungsstand eigentlich nicht mehr angemessen sind: Sie sind besonders anhänglich, reagieren stark auf Abschieds- oder Trennungssituationen oder sprechen wieder in Babysprache. Manchmal kann es sein, dass Kinder wieder einnässen oder einkoten. Auch andere körperliche Symptome wie Übelkeit, Bauch- oder Kopfschmerzen können auftreten.

Was kann Kindern helfen?

- Versuchen Sie, für Ihr Kind da zu sein. Oft ist es schon eine große Hilfe, wenn eine vertraute Bezugsperson in der Nähe ist.
- Ein strukturierter Tagesablauf mit festen Schlaf- und Essenszeiten gibt Halt und Sicherheit. Achten Sie darauf, dass Gewohntes möglichst beibehalten wird, und halten Sie Absprachen und Zusagen jetzt ganz besonders zuverlässig ein.
- Im Rahmen der Möglichkeiten und unter Berücksichtigung der jeweils aktuellen Hinweise zum Kontakt mit anderen Personen: Sorgen Sie dafür, dass Ihr Kind sich körperlich betätigt (Radfahren, Ball spielen usw.) und auch Zeit an der frischen Luft verbringen kann. Eine gesunde Ernährung ist immer wichtig, gerade jetzt.
- Schaffen Sie Zeiträume, in denen sich Ihr Kind entspannen und einfach spielen kann.
- Schützen Sie Ihr Kind vor zu intensivem Konsum der Berichterstattung. Immer wieder mit bestimmten Bildern und Schilderungen konfrontiert zu werden, hilft nicht und kann verunsichern, auch Sie selbst.
- Wenn Ihr Kind gerne wieder in Ihrem Bett schlafen möchte, kann das durchaus sinnvoll sein - falls es für Sie und Ihre Familie umsetzbar ist.

Wie erkläre ich meinem Kind die Situation?

Unterstützen Sie Ihr Kind mit Zuwendung und Geduld. Geben Sie ihm die Möglichkeit, die aktuelle Situation zu verarbeiten und sich daran anzupassen.

- Sprechen Sie mit Ihrem Kind über die aktuelle Situation. Hören Sie aufmerksam und geduldig zu, wenn es von Eindrücken erzählt, auch wenn es sich wiederholt.
- Wenn Ihr Kind Fragen stellt, beantworten Sie diese ehrlich. Sagen Sie offen, wenn Sie etwas selbst nicht wissen. Sie können dann gemeinsam überlegen, wer Ihnen die gewünschte Antwort geben kann.
- Vermitteln Sie Fakten und erklären Sie, was aktuell geschieht. Geben Sie Ihrem Kind klare, verständliche und altersgerechte Informationen zum Beispiel darüber, wie man einer Infektion vorbeugen kann. Dazu kann auch gehören, zu besprechen, wie Sie vorgehen werden, wenn ein Familienmitglied oder das Kind selbst Krankheitszeichen zeigen. Erklären Sie auch, was getan wird, um den betroffenen Personen zu helfen und eine weitere Ausbreitung des Krankheitserregers zu verhindern.
- Erklären Sie Ihrem Kind, warum Besuche bei Freunden, den Großeltern oder anderen Bezugspersonen unter Umständen aktuell nicht möglich sind.
- Wenn Sie gestresst oder besorgt sind, verheimlichen Sie Ihre eigene Betroffenheit nicht, sondern sprechen Sie offen darüber. Helfen Sie Ihrem Kind zu verstehen, warum Sie so reagieren, wie Sie es tun.

Wie unterstütze ich mein Kind in häuslicher Quarantäne?

Die Quarantäne ist eine Schutzmaßnahme. Sie kann aber auch eine Belastung sein, gerade, wenn im Haushalt auch Kinder leben, die

nicht mehr in den Kindergarten oder zur Schule gehen können oder von anderen im Haushalt lebenden Personen möglichst separiert werden sollen.

- Erklären Sie Ihrem Kind in altersgerechten Worten die aktuelle Situation und erläutern Sie, warum gewisse Maßnahmen aktuell durchgeführt werden müssen.
- Erklären Sie Ihrem Kind, warum Besuche von Freunden, den Großeltern oder anderen Bezugspersonen aktuell nicht möglich sind. Ermöglichen Sie Ihrem Kind den Austausch mit diesen Bezugspersonen (zum Beispiel über Telefon, Internet und soziale Medien). Wenn Sie die Möglichkeit haben, Videotelefonie zu nutzen, kann dies das Gefühl von Kontakt und Gemeinschaft verstärken.
- Schaffen Sie eine Tagesstruktur, gerade, weil die Routinen des Kindergarten- oder Schulbesuchs aktuell wegfallen. Planen Sie zum Beispiel feste Essenszeiten, Zeiten zum Lernen oder Spielen. Beziehen Sie Ihr Kind in die Planungen mit ein. Auch feste Zeiten, sich über die aktuelle Situation zu informieren, können dazugehören.
- Gehen Sie auf Essenswünsche ein. Bitten Sie Nachbarn und Freunde, für Sie Besorgungen zu machen und gegebenenfalls Spielsachen vorbeizubringen.
- Setzen Sie sich mit der Schule in Verbindung: Häufig werden von dort Arbeitsmaterialien zur Verfügung gestellt, die zu Hause bearbeitet werden können.
- Kinder haben ein anderes Zeiterleben als Erwachsene. Malen Sie zum Beispiel einen Kalender und streichen Sie - ähnlich einem Adventskalender - jeden Tag der Quarantäne ab, sodass die Zeitspanne für Ihr Kind greifbarer wird.
- Auch wenn es keinen adäquaten Ersatz für den Spielplatz oder das Spielen im Freien gibt: Ermöglichen Sie Ihrem Kind Bewegung. Durch Bewegung können Anspannung und Stress abgebaut werden. Auf begrenztem Raum können Zimmertrampoline, Gummitwist oder Springseile helfen.
- Probieren Sie mit Ihrem Kind Entspannungsübungen aus. Anregungen und Hinweise auch speziell für Kinder lassen sich im Internet recherchieren.
- Bieten Sie Ihrem Kind die Möglichkeit, sich auch mental zu betätigen, zum Beispiel durch Lesen, Schreiben oder Knobelaufgaben.
- Auch wenn Sie den körperlichen Kontakt mit Ihrem Kind nur bedingt einschränken können: Erläutern Sie ihm, warum Sie diesen zum Beispiel in Bezug auf Ihren Partner/Ihre Partnerin reduzieren und wozu dies dient.
- Bewahren Sie sich eine positive Grundhaltung: Dies kann sich auch auf Ihr Kind übertragen und vermittelt Zuversicht und Sicherheit.

Quelle: www.bundesregierung.de

Austräger/-in gesucht

für 1x monatlich in einem Gebiet in Schaafheim
für das Magazin „Schaafheimer".

Bewerbung bitte unter
Tel. 06026/60006-0 oder
per E-Mail an buero@druckerei-reichert.de

Reichert

Druckerei und Verlag
Ostring 9a • 63762 Großostheim-Ringheim
Tel.: 06026.60006-0 • Fax: 06026.3777
E-Mail: redaktion@druckerei-reichert.de
www.druckerei-reichert.de

1250 Jahre Schlierbach – Einladung zur Mühlenwanderung

am 1. Mai 2020, Treffpunkt 10.00 Uhr am Rathaus Schlierbach

Schlierbach (eB) Ein besonderes Wahrzeichen Schlierbachs sind seine Mühlen. In der Schlierbacher Gemarkung gab es entlang des Bachs drei Mühlen. Die Obermühle liegt am südlichen und die Untermühle am nördlichen Rand des alten Schlierbacher Ortskerns, während sich die Straßenmühle an der Gemeindestraße zwischen Schlierbach und Langstadt befindet.

Zu unserer kleinen, ca. zweistündigen, Wanderung treffen wir uns am 1. Mai 2020 um 10.00 Uhr am Rathaus. Wir erkunden zunächst den für die Mühlen umgeleiteten Verlauf des Schlierbachs und erfahren etwas über den früheren „Treibstoff" der Mühlen, das Wasser. Dann kommen wir zur Obermühle, die bis vor wenigen Jahren noch betriebsfähig war. Eine Innenbesichtigung ist leider nicht mehr möglich. Anhand von Schaubildern werden wir aber etwas über Technik und die Funktionsweise der Mühle erfahren. Entlang des früheren, innerörtlichen Mühlgrabens gehen wir zur Untermühle und am Unterwald entlang zur Straßenmühle. Burkard Wolff gibt uns dort einige Erklärungen zur Geschichte der Straßenmühle und zeigt uns seinen heutigen Obstanbaubetrieb.

Anschließend ist in der Straßenmühle der Abschluss der Mühlenwanderung vorgesehen, dort gibt es Essen und Getränke, außerdem Musik vom Langstädter Posaunenchor.
Zusätzlich wird das Kamishibai-Theaterstück „Die Geschichte vom kleinen Igel Friedolin" UR-aufgeführt. Die reale Geschichte hat in der Obstplantage der Straßenmühle im Jahr 2012 ein glückliches Ende gefunden.

Für weniger mobile Mitbürger wird die Feuerwehr einen Fahrdienst anbieten. Abfahrt um 12.00 Uhr und um 13.00 Uhr ab Rathaus. Rückfahrt nach Bedarf.
Ansprechpartner bei Fragen im Vorfeld ist Klaus Reining,
Telefon 06073 87234, mail: Klaus.Reining@gmx.de.

ZU GEGEBENEN ANLASS KANN DIE VERANSTALTUNG VERSCHOBEN WERDEN.

Rückblick auf ereignisreiches Jubiläumsjahr

Jahreshauptversammlung der Sängervereinigung 1879 Schaafheim

Schaafheim. (kp) Mit Stolz kann die Sängervereinigung Schaafheim auf ein gelungenes Jubiläumsjahr zum 140-jährigen Bestehen zurückblicken. Christoph Winter begrüßte die zahlreichen Mitglieder am letzten Freitag (13.03.) im Sängerheim. Trotz der Coronakrise war die Veranstaltung gut besucht, doch die Auswirkungen des Virus haben auch Schaafheim erfasst und es wurden einige Restriktionen unter Punkt Verschiedenes angekündigt. Andreas Schmidt berichtete über die vielen Ereignisse des vergangenen Jahres, das auch Jahr eins des neuen Vorstands war. Als neues Format wurde erstmals in Schaafheim ein Wirtshaussingen angeboten, das großen Anklang fand. Weitere Veranstaltungen waren das Matinée-Singen, das überaus gelungene Sommerfest auf dem TV-Gelände und das Jubiläumskonzert im November, das als musikalisches Highlight mit 350 Zuschauern in die Vereinsgeschichte eingeht. Zum Thema Digitalisierung übernahm wieder Christoph Winter. Er berichtete über die Ergebnisse der Bachelorarbeit von Leonie Brenner, die sich unter dem Titel „Digitales Marketing bei der Sängervereinigung Schaafheim" mit den neuen Medien im Verein beschäftigte. Sie führte eine Mitgliederbefragung durch, an der sich 85 Mitglieder quer durch alle Altersgruppen beteiligten. Zusammenfassend kann man sagen, dass die Homepage schon gut etabliert ist und als zentrale Plattform mit Schnittstelle zu neuen Medien wie Instagram, das von jungen Sängerinnen und Sängern bevorzugt wird, ausgebaut werden soll. Vor allem diese Zielgruppe wurde aufgefordert, sich einzubringen und auf den digitalen Kanälen von den vielen Aktivitäten im Verein zu berichten. Seit der Vorstandsumbildung letztes Jahr hat jeder Chor einen Chorsprecher. Diese berichteten im nächsten Tagesordnungspunkt von den Auftritten, Konzerten, Ständchen, Probetagen und vielen anderen Ereignissen der Chöre.

Interessiert verfolgen die anwesenden Mitglieder die Vorträge des Vorstands. Fotos: K. Perschbacher

Andreas Schmidt, Christoph Winter und Herbert Winter vom geschäftsführenden Vorstand führten durch die Versammlung.

Finanzvorstand Herbert Winter gab einen ausführlichen Bericht zur Finanzlage und konnte eine gute Entwicklung des Vereins vermelden. Für die Kassenprüfer bescheinigte Uli Borgmeyer eine ordentliche Kassenführung und stellte den Antrag auf Entlastung des Vorstands, dem einstimmig entsprochen wurde.

Unter „Verschiedenes" war die Ausbreitung des Coronavirus noch einmal Thema. Auch die Sängervereinigung kann sich dieser Entwicklung nicht verschließen und sagt alle Chorproben und Veranstaltungen bis zum Ende der Osterferien ab. Die Sonderproben werden auf einen späteren Termin verschoben. Zum Abschluss gab Christoph Winter noch einen Ausblick auf die Planungen im Jahr 2020. Im anschließenden gemütlichen Teil des Abends sorgten noch viele interessante Themen für guten Gesprächsstoff.

Was gibt es Neues bei vorHair nachHair in der alten Molkerei?

Unter Anderem hat unser Team Zuwachs bekommen...

2018 kam **Eva Ott** (34) aus Wenigumstadt zu uns ins Team. Die junge Friseurin liebt kreative Schnitte und Färbetechniken und sie unterstützt uns eineinhalb Tage die Woche.

Eine weitere Bereicherung für unser Team ist **Birgit Mayer,** 59 Jahre alt aus Klein-Umstadt. Sie praktiziert mit voller Leidenschaft jeden Donnerstag und Freitag medizinische Fußpflege in unseren Räumlichkeiten. Egal ob jung oder alt - sie hat für jedes (Fuß-) Problem eine Lösung.

Laura Göttmann, die dieses Jahr schon 6 Jahre im vorHair nachHair Team ist, ist für uns nicht mehr weg zu denken. Mit ihrer lustigen, kreativen Art begeistert sie sowohl im Friseurbereich als auch in der med. Fußpflege.

Angela Möller und Doris Braun haben sich für dieses Jahr vorgenommen, dem Zeichen der Zeit zu folgen und haben sich Beide im Bereich Pflanzenfarbe und Naturpflegeprodukte weitergebildet. Dieses Wissen setzten sie voller Begeisterung ein und legen dabei den kompletten Fokus auf Pflege und Nachhaltigkeit. Sie blühen darin auf, tolle Veränderungen zu Zaubern- und das mit 100% natürlichen Produkten. Sie freuen sich darauf, den Weg mit vielen neuen Denkanstößen mit Euch zu gehen. Aus diesem Grund haben wir unsere Räumlichkeiten etwas umstrukturiert, um euch einen chemiefreien Raum bieten zu können. Bei Fragen stehen wir jederzeit gerne zur Verfügung.

Nachdem **Anna Keimig** für den zukünftigen Nachwuchs gesorgt hat, ist sie ab Mai als Friseurin aus der Elternzeit wieder zurück. Sie freut sich darauf, erst einmal nur im Friseurbereich wieder durchzustarten. Sichere dir jetzt schon einen Termin bei Ihr!

Kirche und Hospital in Mosbach unter einem Dach?

Mosbach. (KHD)

Die Mosbacher Kirche von der Hofgasse aus gesehen: Kirche und Krankensaal?

Heute zu Zeiten der „Corona-Pandemie" und den entsprechenden restriktiven Maßnahmen der Regierung im Umgang der Menschen untereinander, nämlich zu Hause zu bleiben und Distanz von einander zuhalten, sind Krankenhäuser und Hospitale mehr denn je im Gespräch und gefragt.

Gab es zu früheren Zeiten in Mosbach auch ein Hospital?
In der Mosbacher Johanniskirche findet der „Saal" über dem Chor des Gotteshauses immer besondere Beachtung. War er wirklich eine Einrichtung, in dem Hospitalpflege betrieben wurde?

Als der **Johanniterorden um 1250 in Mosbach den Bau einer neuen Kirche** in Angriff nahm, wurde über dem Chor ein zweites Stockwerk mit einem geräumigen „Saal" geplant und ausgebaut. Welchen Zweck verfolgte man wohl damit? Nach den Regeln des Ordens nahm die **Hospitalität** (vom lateinischen Wort „hospitalitas" und kann mit „Gastfreundschaft" übersetzt werden) unter allen Werken der Frömmigkeit den ersten Rang ein. Deshalb wurden schon **während der Kreuzzüge** im Heiligen Land **Hospitäler zur Pflege kranker Kreuzritter** und Pilger von dem Orden **unterhalten.** Ein Kleriker, der auf seiner Pilgerfahrt das Johanniter-Hospital in Jerusalem aufgesucht hatte, berichtete: „An die Kirche des Heiligen Johannes ist ein Hospital angeschlossen, das in seinen Gebäuden eine große Zahl von Schwachen und Kranken sammelt, pflegt und wieder herstellt."
Auch als der Orden sich dann in Europa ausbreitete, hat er in seinen Niederlassungen Hospitaleinrichtungen geschaffen. Nach den. Ordensregeln bedurfte ein **Kranker** einer Behandlung **an Leib und Seele**. Deshalb gehörte für den Orden zum Krankenhaus auch eine Kirche.
Zu diesem Zweck schuf man sog. **Hospitalkirchen**, in denen sich **Gotteshaus und Hospital unter einem Dach** befanden. Für den Orden war dieser Kirchentypus die konsequente Verwirklichung des Gedankens der Einheit von Krankenpflege und Seelsorge.
Mosbacher Kirche in der Fachwelt eine Hospitalkirche
Folgende **Fakten** sprechen **dafür:**
1) Über dem Altarraum befindet sich ein **geräumiger Saal**, der als **Hospital** genutzt werden konnte. Ausmaße des „Hospitalraumes" sind 7m x 8m x 3,20m. (siehe Foto)
2) Der **Saal,** der heute nur umständlich über den Glockenturm zu erreichen ist, hatte früher einen **bequemen Zugang**. Er führte von dem Torbogen in der heutigen Hofgasse über eine einbogige Steinbrücke über den ehemaligen Friedhof hinüber zur Kirche. Über sie konnten die Ordensangehörigen auf dem kürzesten Weg das Gotteshaus und den Saal im Obergeschoss erreichen.

Über die Brücke zur Kirche (Zeichnung: Edmund Jakob)

Kommende-Betstuhl mit Treppenaufgang zum Krankensaal (Zeichnung: Edmund Jakob)

Der Eingang von der Brücke in die Kirche war auf der Innenseite zu einer breiten Nische erweitert, in der ein Betstuhl Platz hatte. Von hier aus führte eine Treppe 10 Stufen in den Altarraum hinunter, gleichzeitig konnte man über eine Stiege durch eine Öffnung im Gewölbe nach oben in den Hospitalraum gelangen. Wo heute die Kopie der berühmten Mosbacher Kreuzigungsgruppe hängt, führte eine Tür ins Kircheninnere.

Über diesen Zugang bestand dann auch eine **akustische Verbindung** zwischen **„Krankensaal"** und **Altarraum**, so dass vom Obergeschoss aus der Gottesdienst im Chorraum mitgefeiert werden konnte.
Wurde der Saal wirklich als Hospital benutzt?
Wurde dieser **„Saal"** (wie ursprünglich sicher vorgesehen) in der Anfangszeit des Ordenshauses auch **als Hospital genutzt?** Wir wissen es nicht. Zwar ist in den Archiven noch eine Vielzahl von Urkunden und Aktenbelegen der Mosbacher Ordensniederlassung vorhanden, es konnten jedoch nach sorgfältigen jahrelangen Recherchen keine verlässlichen Hinweise gefunden werden, dass die Mosbacher Hospitalkirche, wie vermutlich ursprünglich geplant, auch als solche genutzt wurde. **Mosbach lag nicht** wie andere bekannte Hospitalkirchen **an einer verkehrsreichen Straße**; Pilger oder bedürftige Reisende kamen hier nur selten vorbei, so dass der ursprünglich geplante „Krankensaal" **wohl keine Nutzung** fand.
Später lagerte man darin das Ordensgetreide. Man kann sich jedoch nur schwer vorstellen, dass dies von Anfang an vorgesehen war, zumal in den ausgedehnten Wirtschaftsgebäuden der Ordensniederlassung genügend andere Lagermöglichkeiten vorhanden waren.
So bestand bis 1892 von der heutigen Hofgasse aus ein Zugang zur Kirche, der allerdings nur von den Angehörigen des Johanniterhauses und später nur von den Hofpächtern Lind und ihrem Gesinde benutzt werden durfte. Der **„Hospitalraum"** über der Kirche diente bis zum Abbruch der Brücke den Domänepächtern als **Fruchtspeicher**.
Auch das war ein Kuriosum: Kirche und Getreidesilo unter einem Dach.
Als die **Brücke 1892 abgebrochen** wurde und der Kircheneingang von der Hofgasse aus wegfiel, wurde auf der Südseite des alten

Chors (Kirchgasse) ein zusätzlicher Eingang gebrochen und zwar direkt unter dem Fenster. Dort sind an den Stellen, wo der Verputz abgefallen ist, die Sandsteine der ehemaligen Türfassung noch zu erkennen.
(Nach Unterlagen unseres Heimatforschers Hans Dörr)

Karl-Heinz Daniel

Ein zusätzlicher Eingang wurde 1892 von der Kirchgasse aus geschaffen

Der heutige Zugang zum Krankensaal ist nur über die Außentreppe und durch den Glockenturm zu erreichen.

Der Krankensaal heute: In der Ecke einige Heiligenfiguren zu erkennen.

Der Krankensaal ist heute nur beschwerlich über den Glockenturm, über Stege und Treppen über das Gewölbe hinweg zu erreichen.

Handwerkerring Schaafheim UG

Handwerkerleistungen aus einer Hand

Ihr kompetenter Ansprechpartner vor Ort für die Ausführung folgender Leistungen:

- Fenster/Haustüren/Terrassentüren/ Rollläden (Kunststoff, Holz, Aluminium oder Holz-Aluminium)
- Einbruchschutz
- Dacharbeiten
- Balkon-/Terrassen-Überdachungen
- Abbruch/Erdarbeiten
- Elektrotechnik/Photovoltaik
- Heizung/Sanitär/Solarthermik
- Fliesenarbeiten
- Bad-Sanierung
- Bodenverlegung
- Fassaden-/Maler-/Tapezierarbeiten
- Maurer-/Verputzerarbeiten / Trockenbau
- Energetische Sanierung
- Pflasterarbeiten
- Garten- und Landschaftsbau

Alles aus einer Hand

Ein Ansprechpartner
TOP-Service und TOP-Qualität zum TOP-Preis!

Geschäftsführer
Jörg Möller

Kontaktdaten
0171 - 45 49 278
handwerkerring-schaafheim@t-online.de

Adresse
Berliner Str. 29
64850 Schaafheim

Notdienste in diesem Monat

Apotheken-Notdienst

Der Notdienst wechselt täglich. Er beginnt jeweils morgens um 8.30 Uhr und endet um 8.30 Uhr des folgenden Tages.

April 2020

Mi., 01.04.
Schloss-Apotheke, Platanenallee 34, Babenhausen
Stern-Apotheke, Jahnstr. 16, Mainaschaff
Do., 02.04.
Post-Apotheke, Bachstr. 50, Großostheim
St. Georgs Apotheke, Altheimer Str. 7, Münster
Fr., 03.04.
Apotheke im SCHAAZ, Taunusstr. 3, Schaafheim
Bavaria-Apotheke, Schubertstr. 12, Aschaffenburg
Sa., 04.04.
Palatium-Apotheke, Palatiumstr. 3, Seligenstadt
Alte Stadt-Apotheke, Römerstr. 35, Obernburg
So., 05.04.
Bachgau-Apotheke, Breite Str. 47, Großostheim
Bären-Apotheke, Erbacher Str. 42, Breuberg (Neustadt)
Mo., 06.04.
Markt-Apotheke, Fährstr. 2, Kleinwallstadt
Engel-Apotheke, Erbacher Str. 21, Höchst
Di., 07.04.
Hofgarten-Apotheke, Würzburger Str. 28, Aschaffenburg
Stadt-Apotheke, Marktplatz 4, Seligenstadt
Mi., 08.04.
Apotheke im Medic-Center, Gg.-Aug-Zinn-Str. 90, Groß-Umstadt
Löwen-Apotheke, Geschwister-Scholl-Platz 6, Aschaffenburg
Do., 09.04.
Sebastian-Apotheke, Balduinistr. 4, Wenigumstadt
Alexander-Apotheke, Realschulstr. 11, Groß-Umstadt
Fr., 10.04.
Paracelsus-Apotheke, Gg.-Aug.-Zinn-Str. 29, Groß-Umstadt
Einhorn-Apotheke, Nieuwpoorter Str. 68, Rodgau (Dudenhofen)
Sa., 11.04.
Apotheke am Markt, Breite Str. 6, Großostheim
Delphin-Apotheke, Marie-Curie-Str. 1-3, Groß-Umstadt
So., 12.04.
Mohren-Apotheke, Goldbacher Str. 7, Aschaffenburg
Nikolaus-Apotheke, Hintergasse 11, Rodgau (Jügesheim)
Mo., 13.04.
Stern-Apotheke, Eisenbahnstr. 14, Rodgau (Jügesheim)
Römer-Apotheke, Römerstr. 43, Obernburg
Di., 14.04.
Löwen-Apotheke, Fahrstr. 81, Babenhausen
Eichen-Apotheke, Eichenweg 1, Obernburg (Eisenbach)
Mi., 15.04.
Mömlingtal-Apotheke, Hauptstr. 24, Mömlingen
easyApotheke, Frankfurter Str. 57, Dieburg
Do., 16.04.
Maintal-Apotheke, Bahnhofstr. 14, Sulzbach
Apotheke Esser, Traminerstr. 17, Rödermark (Urberach)
Fr., 17.04.
Apotheke am Markt, Zuckerstr. 1-3, Dieburg
easyApotheke, Wernher-von-Braun-Str. 2-6, Höchst
Sa., 18.04.
Valentin-Apotheke, Friedhofstr. 8, Eppertshausen
Engel-Apotheke, Erbacher Str 21, Höchst
So., 19.04.
Römer-Apotheke, Großwallstädter Str. 22, Niedernberg
Brunnen-Apotheke, Frankfurter Str. 26, Dieburg
Mo., 20.04.
Franken-Apotheke, Frankenstr. 24, Stockstadt
Apfel-Apotheke, Darmstädter Str. 79, Münster
Di., 21.04.
Schloss-Apotheke, Platanenallee 34, Babenhausen
Post-Apotheke, Bachstr. 50, Großostheim
Mi., 22.04.
St. Georgs Apotheke, Altheimer Str. 7, Münster
Gersprenz-Apotheke, Westring 89, Reinheim
Do., 23.04.
Apotheke im SCHAAZ, Taunusstr. 3, Schaafheim
Vita-Apotheke, Dieselstr. 7, Seligenstadt (Klein-Welzheim)
Fr., 24.04.
Bachgau-Apotheke, Breite Str. 47, Großostheim
Breidert-Apotheke, Breidertring 2 A, Rödermark (Ober-Roden)
Sa., 25.04.
Julius-Apotheke, Breidertring 104, Rödermark (Ober-Roden)
Markt-Apotheke, Fährstr. 2, Kleinwallstadt
So., 26.04.
Bavaria-Apotheke, Schubertstr. 12, Aschaffenburg
Apotheke im Kaufland, Ober-Rodener Str. 13-15, Rödermark (Urberach)
Mo., 27.04.
Breuberg-Apotheke, Höchster Str. 14 A, Breuberg (Sandbach)
Bahnhof-Apotheke, Bahnhofstr. 19, Seligenstadt
Di., 28.04.
Sebastian-Apotheke, Balduinistr. 4, Wenigumstadt
Alte Apotheke, Bismarckstr. 22, Otzberg (Lengfeld)
Mi., 29.04.
Alexander-Apotheke, Realschulstr. 11, Groß-Umstadt
Gartenstadt-Apotheke, Hamburger Str. 1, Rodgau (Nieder-Roden)
Do., 30.04.
Apotheke am Markt, Breite Str. 6, Großostheim
Paracelsus-Apotheke, Gg.-Aug.-Zinn-Str. 29, Groß-Umstadt

NOTDIENST FÜR DEN NÄCHSTEN MONAT

Jeder Bürger kann unter der Telefon-Nr. 01801/5557779317 die drei nächstliegenden Notdienstapotheken zum Ortstarif abfragen. Auf der Homepage der Landesapothekerkammer (LAK) Hessen werden tagesaktuell die notdienstbereiten Apotheken in Hessen angezeigt.
Die Internetadresse lautet: www.apothekerkammer.de
Dort suchen Sie den Punkt „Notdienstbereite Apotheke". Dann klicken Sie auf „Kalender". Da geben Sie die gewünschte Postleitzahl oder den Ort ein. Jetzt erscheint eine Tabelle. Hier können Sie die Entfernung und den Zeitraum auswählen. Wenn Sie alles ausgefüllt haben, dann klicken Sie auf Notdienstplan erstellen und Ihnen werden die dienstbereiten Apotheken mit Adresse und Telefonnummer angezeigt.

Ärztliche Notdienstzentrale
Ärztlicher Bereitschaftsdienst Krankenhaus Groß-Umstadt
Montag, Dienstag, Donnerstag 19.00 Uhr bis 8.00 Uhr,
Mittwoch von 14.00 Uhr bis 8.00 Uhr,
Freitag von 14.00 Uhr bis Montag 8.00 Uhr
Telefon 116117

Rettungsdienst/Notruf
Zentrale Leitstelle, Tel. **112** oder **06071/19222**

Zahnärztlicher Notdienst
Bitte rufen Sie den DRK-Kreisverband Dieburg **06071/19222** an.

Sozialstation Babenhausen-Schaafheim gemeinnützige GmbH
Tel.: **06073/61615 – 24-Std.-Pflege-Notruf: 0171/6 40 23 87**

Mobile Pflege
Bethesda mobile Pflege GmbH – gemeinnützige Sozialstation Schaafheim, **Telefon 0 60 73/72 86 - 111**
24-Stunden-Pflegenotruf 06073/7286-815

Tür-Notöffnungen (Tag und Nacht)

Telefon: **0 60 73 / 68 83 38** oder **01 63 / 3 700 600**

Halbtägiges Schneeintermezzo am Donnerstag, 27. Februar

Mosbach/Bachgau. (KHD)

Die Mosbacher Kirche im heftigen Schneefall am Donnerstag, 27. Februar um 18 Uhr

Das Wetter in Hessen wird ungemütlich. Der Deutsche Wetterdienst (DWD) in Offenbach warnt vor einer gefährlichen Wetterlage

Meldung vom Donnerstag, 27.02.2020, 08.39 Uhr: Eine **Schneewalze** rollt über Deutschland hinweg – und macht auch vor **Hessen** nicht Halt: Der **Deutsche Wetterdienst (DWD)** warnt für den gesamten Donnerstag (27.02.2020) vor **Schneefall** im **Main-Taunus-Kreis,** im **Main-Kinzig-Kreis,** im **Hochtaunuskreis,** im **Wetteraukreis** sowie im **Kreis Darmstadt-Dieburg** und in der **Stadt Darmstadt**. Betroffen seien demnach Lagen über 400 Meter. Zudem werde bei diesem Wetter verbreitet Glätte auf den Straßen in der Region auftreten.

Auch der hessische Rundfunk meldete:

Hessen steht ein Schneetag bevor. Es schneit ab Donnerstagmittag voraussichtlich bis in die Niederungen. **Im Feierabendverkehr könnte es chaotisch werden.**

Dichte Wolken mit reichlichen Niederschlägen ziehen ab Donnerstagmittag nach Hessen – und die haben es in sich. „Es kommt relativ viel Schnee runter", sagte **hr-Meteorologe Tim Staeger** am Morgen. Den **ganzen Nachmittag** soll es **kräftig** und **sogar bis in die Niederungen schneien.**

An der Bergstraße und im Rhein-Main-Gebiet mischt sich bei bis zu 5° C **Schneeregen** darunter. In höheren Lagen wie im Westerwald und im Upland (Willingen) kommen laut Staeger **10 bis 15 Zentimeter Schnee** zusammen. Nach Aussage von Staeger wird es **während des Feierabendverkehrs kräftig schneien.**

Das könnte bedeuten, dass auf den Straßen nicht alles glatt – oder eben viel zu glatt – läuft.

Und so war es dann auch bei uns.

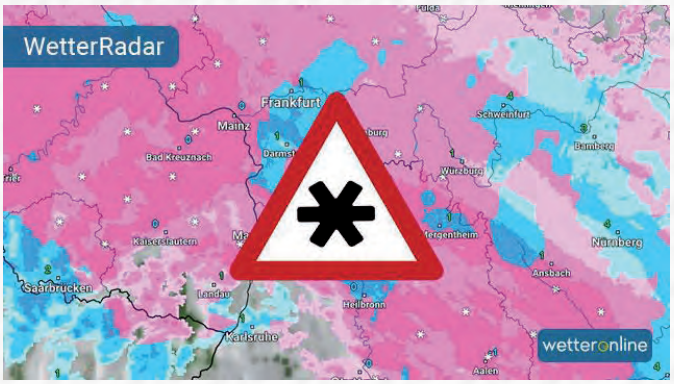

Schneewarnung auf „wetteronline"

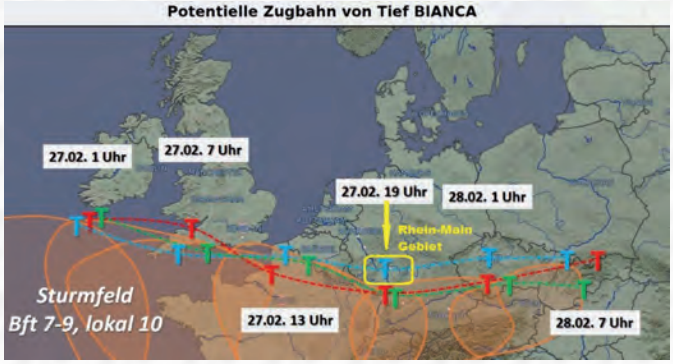

Das war die von den Wetterdiensten vorberechnete „Zugbahn" von Tief „BIANCA" und sie hatten recht damit: Gegen Abend hatte das Tief das Rhein-Maingebiet und uns erreicht

Die Felder und der Wartturm plötzlich in weiß

Der historische Wartturm von 1492 im starken Schneetreiben bei einbrechender Dunkelheit am Donnerstag, 27. Februar um 18:30 Uhr

Diese Fahrzeuge hatten plötzlich wieder Hochbetrieb

Die gepflügten Äcker waren schnell schneeweiß bedeckt und dann schnell wieder braun

Viel Regen, auch mal Sonne, aber fast kein Schnee:
Der Winter in Hessen war dieses Jahr im Grunde keiner. Den Wärmerekord hat er nur knapp verpasst – und er hatte auch sein Gutes

Nur einmal war der Winter in Hessen wärmer!
In Hessen ist der zu Ende gehende **Winter** ausgesprochen **warm** und **nass** gewesen. Im Schnitt lagen seine **Temperaturen bei 3,9° C und lagen damit deutlich über dem vieljährigen Mittel von 0,3° C**, wie der Deutsche Wetterdienst (DWD) am Freitag in Offenbach mitteilte. Der Winter war demnach der **zweitwärmste** im Bundesland **seit** Beginn der Aufzeichnungen vor **139 Jahren**.

Statt Schneegestöber habe es im Land **vor allem Regen** gegeben. Es sei deutlich nasser gewesen als sonst üblich. Laut DWD fielen rund **240 Liter Niederschlag pro Quadratmeter**. Der vieljährige **Durchschnittswert** des offiziellen Vergleichszeitraums von 1961 bis 1990 liege indes **bei 193 Liter**. Das freilich hatte nach langer Trockenheit in den Sommern 2018 und 2019 für Natur und Landwirtschaft auch etwas Gutes.

155 Sonnenstunden
In Hessen zeigte sich während des Winters 2019/20 den Meteorologen zufolge auch die Sonne vergleichsweise häufig. **155 Stunden** habe sie in den vergangenen Monaten geschienen, das seien **19 Stunden** mehr als im vieljährigen Mittel.

Sonnenscheindauer im Februar 2020 in Schaafheim
Außerdem war es **windig** im Bundesland Hessen mit teils heftigen Folgen: Am **9. Februar** drückten die Böen des **Tiefs „Sabine" einen Baukran auf das Dach des Frankfurter Doms** und beschädigten es. Der fünf Tonnen schwere Ausleger wurde mithilfe zweier Autokräne vom Dach gehievt.
In ganz Deutschland war der Winter ein „Totalausfall"!

Karl-Heinz Daniel

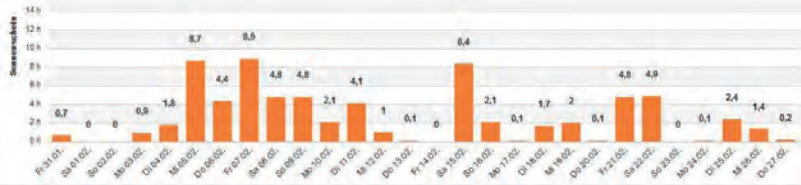

„Jahreswerte" (= Januar+Februar) 2020 für Schaafheim

Sturmtief „Sabine" beförderte am 9. Februar den Kranausleger auf das Dach des Frankfurter Doms

Deutsches Rotes Kreuz Langstadt lädt zur Jahreshauptversammlung ein

Langstadt (eB) Der Vorstand des DRK-Ortsvereins Langstadt lädt alle Mitglieder zur Jahreshauptversammlung am Mittwoch, dem 29. April 2020 um 19.30 Uhr ins DRK-Heim ein.
Die Berichte des Vorsitzenden, des Leiters der Aktiven, die Rechnungslegung 2019, Entlastung des Vorstands und die Genehmigung des Wirtschaftsplans sowie Ehrungen von langjährigen Mitgliedern stehen auf der Tagesordnung. Diese ist in den Aushangkästen und an den Geschäften einzusehen.
Anträge müssen bis zum 19. April beim Vorsitzenden Günther Schmidt, Kleestädter Straße 29, eingereicht werden.
Über eine zahlreiche Teilnahme würde sich der Vorstand sehr freuen.

HUBERT NAGEL
TV-VIDEO-HIFI
BERATUNG
VERKAUF
KUNDENDIENST
ANTENNENBAU
63762 Großostheim-Pflaumheim, Hochzeitstraße 25
Telefon 0 60 26 / 51 58

Höreth
Abschleppdienst
zertifizierte Autoverwertung
Kfz-Meisterbetrieb
Gebraucht- und Neu-Teile
- Motoren
- Karosserieteile
- Getriebe
- Achsen
- Anlasser
- Lichtmaschinen
Kfz-Reparaturen
- Auspuff
- Bremsen
- Autoglas
- Inspektion
- Reifenservice
Ostheimer Weg 13 - Babenhausen - 0 60 73 / 24 20 Fax: 6 43 55
autoverwertung-hoereth.de - info@autoverwertung-hoereth.de
24-Stunden Abschleppdienst: 0 60 73 - 24 93

Gottesdienste im April

Palmsonntag – In einem privaten Gottesdienst am Palmsonntag wird Pfarrer Fuchs für die Gemeinde Palmzweige weihen, diese können Sie dann solange der Vorrat reicht in den Kirchen abholen.
Ostertage – An den Ostertagen stehen für Sie kleine Osterkerzen in den Kirchen bei der Osterkerze bereit, die Sie kostenlos mitnehmen dürfen.

Gottesdienste und Veranstaltungen – Alle Gottesdienste, gemeinsamen Gebetszeiten und Veranstaltungen unserer Kirchengemeinden sind vorerst bis zum 19.04. abgesagt.

Kirchen sind geöffnet – Für ihr persönliches Gebet sind unsere Kirchen weiterhin geöffnet. Bitte beachten Sie hierbei, dass sich nicht mehr wie 2 Personen im Kirchengebäude aufhalten dürfen. Gebetszettel eine Anregung für die Feier der Kar- und Ostertage zu Hause sowie das Evangelium und die Predigt des aktuellen Sonntags liegen zum Mitnehmen für Sie in der Kirche aus.

Monatsplan April evangelische Kirche

Liebe Gemeindeglieder und alle Interessierte,
in dieser durch Coronabedingten Veranstaltungsarmen Zeit wollen wir den Gottesdienst zu Ihnen bringen, wenn Sie nicht zu uns kommen können. Am 05.04 und am 12.04.2020 finden Sie auf unserer Homepage https://www.evkircheschaafheim.de/ jeweils einen Gottesdienst im Livestream ab 10.15 Uhr. Ebenso dort finden sie von Montag, 06.04 bis Samstag 11.04.2020 jeweils ab 15 Uhr einen kurzen Impuls in der Karwoche im Videoformat. Das Pfarrteam und ehrenamtliche Mitarbeiter aus der Kirchengemeinde Schaafheim wollen sie in dieser besonderen und herausfordernden Zeit ermutigen und stärken. Wir freuen uns wenn Sie zuschalten und wünschen Ihnen Gottes Kraft und seinen Segen!"

"Glocken rufen ökumenisch zum Gebet
In der Coronakrise rufen das Bistum Limburg, das Bistum Mainz und die Evangelische Kirche in Hessen und Nassau zum täglichen gemeinsamen Gebet auf. Jeden Abend um 19.30 Uhr werden nun von seiten der Evangelischen Kirchengemeinde Schaafheim her das Geläut für maximal fünf Minuten läuten. Ziel ist es, in der Kontaktsperre ein hörbares Zeichen der christlichen Gemeinschaft, des gegenseitigen Trosts und der Ermutigung in der Öffentlichkeit zu setzen. Alle sind eingeladen, in dieser Zeit auch eine Kerze ins Fenster zu stellen. Für das Abendgebet gibt es verschiedene Vorschläge, die für ein Gebet genutzt werden können. Gläubige können beispielsweise ein Vater Unser beten, die vorgeschlagenen Gebete zur Corona-Krise sprechen, die Vorschläge zu Gebetszeiten der Kirchen nutzen oder aber auch ganz einfach für Menschen bitten, die ihnen lieb sind, die krank sind oder die in dieser schwierigen Zeit in Krankenhäusern arbeiten. Dazu sind kurze Texte für zuhause auf unserer Homepage https://www.evkircheschaafheim.de/ zu finden."

Bitte 1,50 m Abstand halten!

Markenprofi
Sähring GmbH
sehen… hören… erleben…
IMMER QUALITÄT
Elektroinstallation - Hausgeräte - TV - SAT
Sprechanlagen - Heimvernetzung
Zubehör - HiFi
Hinter der Altdörfer Kirche 11
64832 Babenhausen
www.saehring.de
info@saehring.de
06073 2804

Gymnastikverein 1976 Kleestadt e.V.

Jahreshauptversammlung

Hiermit laden wir Euch, unsere Mitglieder zur diesjährigen Jahreshauptversammlung unseres Gymnastikvereins 1976 Kleestadt e. V. ein.
Die Sitzung findet am Mittwoch, dem 22.04.2020 um 19:00 Uhr in der Gaststätte „Zum Lamm" in der Friedrich-Ebert-Straße 8 in Kleestadt statt.
Wir freuen uns über Eure rege Teilnahme, mit der Ihr uns unsere Vereinstätigkeiten in Form Eures Interesses bestätigt und die anstehenden Wahlen der Vorstände mit Euren Stimmen bekundet.
Durch unser 43-jähriges Bestehen gibt es natürlich einige zu ehrende Mitglieder, die uns bereits seit 25- bzw. 40 Jahren die Treue halten, die wir in diesem Rahmen ehren möchten.
Wir danken unseren Mitgliedern im Voraus für das Vertrauen, das Ihr uns durch Eure Teilnahme auch für das nächste Jahr entgegenbringt.

Der Vorstand des
Gymnastikverein 1976 Kleestadt e.V.

ZU GEGEBENEN ANLASS KANN DIE VERANSTALTUNG VERSCHOBEN WERDEN.

Einfach besser mobil!
Mit unserer Mopedversicherung.
Sparen Sie später bei Ihrem ersten Auto oder Motorrad mehrere hundert Euro. Denn wir rechnen Ihnen bis zu zwei schadenfreie Jahre an.
Versicherungskontor Daniel
Raiffeisenstr. 9 · 63762 Grossostheim · Tel. 06026 9976-0
theo.daniel@wuerttembergische.de
www.verskontor-daniel.de
württembergische
Ihr Fels in der Brandung.

☎ 0 60 26 / 46 02
63762 Großostheim
www.faeth-bau.de
FÄTH
Bauunternehmen
Neubauten - Umbauten
Maurer und Betonarbeiten
Pflasterarbeiten
Kellerabdichtung

Maiausgabe erscheint am 30. April 2020 Annahmeschluss am Dienstag, 14. April 2020

Wir gratulieren zum Geburtstag und Jubiläum im Monat April

Frau Monika Steigerwald, Großostheimer Str. 9,
am 05.04. zum 70. Geburtstag
Herrn Denho Ürüm, Offenbacher Str. 12,
am 07.04. zum 80. Geburtstag
Frau Lisa Dieter, Burggartenstr. 12,
am 10.04. zum 80. Geburtstag
Frau Anneliese Müller, Adelungstr. 2,
am 11.04. zum 85. Geburtstag
Herrn Thomas Steiner, Schlossgraben 18,
am 13.04. zum 70. Geburtstag
Herrn Ulrich Höfer, Miltenberger Str. 8,
am 14.04. zum 80. Geburtstag
Herrn Dietmar Roßbach, Wiesenstr. 18, Mosbach,
am 14.04. zum 75. Geburtstag
Frau Elke Neumann, Schlossergässchen 1,
am 14.04. zum 70. Geburtstag
Herrn Dieter Quaas, Pflaumbachstr. 9, Mosbach,
am 14.04. zum 70. Geburtstag
Herrn Reinhard Schwöbel, Nagelschmiedsgässchen 1,
am 15.04. zum 70. Geburtstag
Frau Hannelore Cichon, In der Dornhecke 26, Schlierbach,
am 16.04. zum 80. Geburtstag
Herrn Norbert Schnellbacher, Rosenstr. 41, Mosbach,
am 18.04. zum 70. Geburtstag
Herrn Joachim Kabisch, Heimatring 27,
am 23.04. zum 70. Geburtstag
Frau Gerda Dieter, Lindenstr. 3,
am 23.04. zum 70. Geburtstag
Herrn Manfred Streichert, Schlesienstr. 1,
am 23.04. zum 70. Geburtstag
Frau Annemarie Hofmeister, Breuberger Str. 2, Schlierbach,
am 27.04. zum 75. Geburtstag
Frau Heidi Sauerwein, Brandenburger Str. 1,
am 27.04. zum 70. Geburtstag
Herrn Manuel Mesa Raya, Odenwaldstr. 6,
am 27.04. zum 70. Geburtstag
Frau Ingeborg Kneißl, Prof.-Geißler-Str. 31,
am 30.04. zum 90. Geburtstag

Ehejubilare

Ehepaar Gertrud und Gerd Winter, In der Hohl 2,
am 17.04. zur goldenen Hochzeit

SVEN GALLER
ELEKTROTECHNIK SGE
64850 SCHAAFHEIM / RADHEIM
IN DEN ROHRWIESEN 16
TEL. 06073-7424990
FAX 06073-742181
MOBIL: 0170-2111694
INFO@ELEKTROTECHNIK-GALLER.DE
ELEKTROTECHNIK-GALLER.DE
BERATUNG | PLANUNG | AUSFÜHRUNG

Absage Büchermarkt und Büchersammelaktion

Groß-Umstadt (eB) Schweren Herzens haben wir aufgrund der besorgniserregenden Ausbreitung des Corona-Virus beschlossen, den Büchermarkt vom 04.-05.04. in der Stadthalle Groß-Umstadt abzusagen. Die Sammelaktion endet ebenfalls ab sofort.
Die nächste Büchersammelaktion findet vom 28.09. -10.10. und der Herbstbüchermarkt vom 24. – 25.10. in der Stadthalle Groß-Umstadt statt. Aktuelle Infos gibt es unter www.buecherraben.de. Wir hoffen sehr, euch im Herbst wiederzusehen – bleibt gesund!

Neue Anzüge für den TTC 1988 Schaafheim

Schaafheim (eB) Am Mittwoch, 11.03.2020, bekamen die Spieler/-innen des TTCs ihre neuen Mannschaftsanzüge. Diese wurden hauptsächlich durch die RGC Immobilen GMBH finanziert, der gesamte Tischtennisclub bedankt herzlich dafür.

Mosbach blüht wieder auf

Mosbach. (KHD)

Am Hang an der Radheimer Straße unterhalb des alten Kindergartens ist der Frühling erwacht. Hier stehen - drei Wochen früher als üblich - in gelber Pracht viele Hundert Osterglocken in voller Blüte. Großzügige Spenden im Rahmen der Dorferneuerung hatten es möglich gemacht. So konnte vor drei Jahren Gärtner Reiner Bartoschek viele Hundert Blumenzwiebeln stecken, die jetzt Mosbach wieder aufblühen lassen. Danke an die Spender für diesen schönen Anblick, der uns jedes Jahr erfreut!

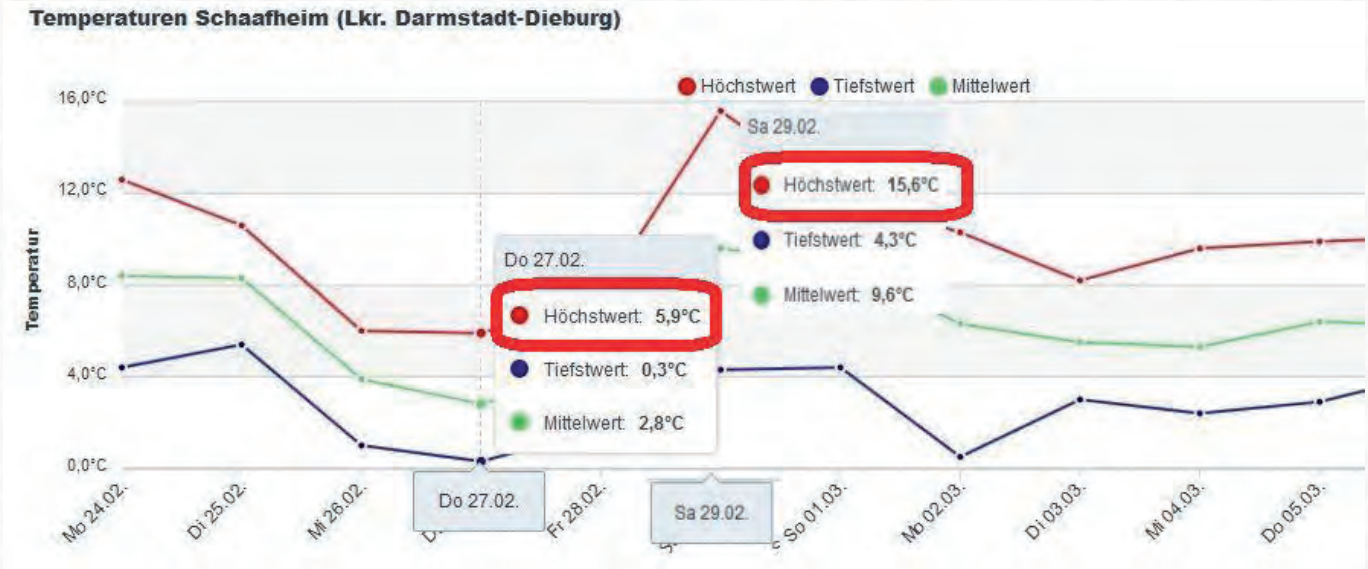

Am Donnerstag, dem **27. Februar** hatten wir gegen Abend das halbtägige **Schneeintermezzo** und zwei Tage später am Samstag, dem **29. Februar** lag der Tageshöchstwert der **Temperatur** um **10 Grad höher**. Kein Wunder, wenn die Osterglocken „sich verfrühen"!
Karl-Heinz Daniel

Ruhe am Schaafheimer Hügelgrab

Schaafheim (eB) Seit etwa 1.000 Jahre v. Chr. wurden bei uns für Persönlichkeiten Erdbestattungen in Form von Hügelgräbern vorgenommen. Die Recherchen des Heimat- und Geschichtsvereins Schaafheim sollten nun in einem würdevollen Rahmen der Öffentlichkeit bekannt gemacht werden. Zusammen mit der Gemeinde, dem Landesamt für Denkmalpflege und dem UNESCO Geo-Naturpark hätte quasi so eine zweite Beerdigung stattfinden sollen. Aber der Coronavirus lässt es nun nicht dazu kommen. Wir wissen nicht, wer da begraben liegt und woran er gestorben ist, aber er darf nun weiterruhen!
Aufgrund der aktuellen Lage erfolgten mehrere Absagen, sodass die Einweihung am Freitag, dem 20. März entfällt. Ob die Einweihung zu einem späteren Zeitpunkt stattfindet, ist momentan noch ungewiss. Interessierten aber bleibt es unbenommen, sich dem Hügelgrab zu nähern und die Informationen auf dem aufgestellten Schild zu studieren. Es lohnt sich allemal.
Heimat- und Geschichtsverein Schaafheim
Werner K. Waterwiese

Tipps vom Profi !!!

Wasser das Geheimnis des Erfolges

Egal ob es um unsere Haut oder unser Haar geht, ist Wasser ein Bestandteil der für ein gutes Haut- und Haargefühl extrem wichtig ist.

Unser ganzes Wohlbefinden, hängt natürlich auch von einem guten Wasserhaushalt des Körpers ab, denn wenn wir zu wenig trinken sendet der Körper schnell deutliche Signale aus. Nicht nur Durst, sondern auch trockene Haut, die sich durch Spannungsgefühl und Juckreiz bemerkbar macht oder kraftloses sprödes Haar und brüchige Fingernägel sind nur einige Signale, die auf zu weniges trinken zurück zu führen sind. Bei uns im Friseursalon verwenden wir nicht einfach nur klassisches Leitungswasser, sondern schon seit 17 Jahren belebtes **Grander®** Wasser. Grander Wasser wird inzwischen seit über 30 Jahren von Millionen von Menschen weltweit verwendet, denn: **„Gesundes Leben beginnt mit gesundem Wasser".**

Wir bereiten den Tee und Kaffee für unsere Kunden mit diesem belebten Wasser zu und reichen dieses natürlich auch pur zum trinken. Es versteht sich von selbst, dass auch alle Haarbehandlungen mit **Grander®** Wasser umgesetzt werden, was sich in einem guten Hautgefühl und natürlich auch beim Haar unserer Kunden zeigt.

Der Einsatz von Reinigungs- und Pflegemitteln reduziert sich spürbar und auch die Farbqualität direkt nach der Behandlung ist deutlich besser als mit herkömmlichem Leitungswasser. Dem Wasser wir durch den **Grander®** Effekt auch die unangenehme Härte genommen, somit ist es besonders weich und hautverträglich.

Für uns ist es ja schon fast eine Selbstverständlichkeit, dass wir täglich eine so gute Wasserqualität zum arbeiten haben. Es wird uns nur immer dann bewusst, wenn wir diese an anderen Orten nicht haben.

Darum freuen wir uns umso mehr, Sie nicht nur mit unserer fachlichen Kompetenz zu überzeugen, sondern auch mit bester Wasserqualität einen angenehmen Aufenthalt bei uns im Salon zu bieten.

Ihre Martina Langendorf mit Nadja und Sara

(Friseurmeisterin)

Annahmeschluss für die Maiausgabe:

Dienstag, 14. April 2020

KAMPF GEGEN DAS CORONA-VIRUS

Gemeinsame Leitlinien von Bund und Ländern weiter verschärft

22.03.2020 Pressestelle: Hessische Staatskanzlei

Bouffier: „Die Zahl der persönlichen Kontakte noch weiter zu reduzieren, ist ein entscheidender Schritt um die Ausbreitung des Corona-Virus zu verlangsamen"

Die Regierungschefinnen und Regierungschefs der Bundesländer haben sich mit Bundeskanzlerin Angela Merkel auf eine Verschärfung der gemeinsamen Leitlinien zur Eindämmung des Corona-Virus verständigt. Der Hessische Ministerpräsident machte nochmal deutlich, dass ein gemeinsames Vorgehen der Bundesländer und des Bundes bei der Corona-Krise notwendig ist und das Vertrauen der Bevölkerung in die Handlungsfähigkeit des Staates stärkt

Persönliche Kontakte reduzieren

Die beschlossenen Maßnahmen setzen auf die in Hessen bereits bestehenden Regelungen auf, mit dem Ziel, persönliche Kontakte auf ein Mindestmaß zu reduzieren.

„Die Situation ist ausgesprochen ernst. Wir müssen die persönlichen Kontakte weiter minimieren, um die Ausbreitung des Virus zu verlangsamen. Trotzdem müssen wir besonnen bleiben. Deshalb haben wir uns auf ein weitergehendes Kontaktverbot in der Öffentlichkeit verständigt, ohne die Menschen völlig zu isolieren", sagte der Hessische Ministerpräsident Volker Bouffier am Sonntag in Wiesbaden.

Die Hessische Landesregierung hat die Maßnahmen noch am Sonntagabend in einer Sonderkabinettsitzung beschlossen.

Verschärfung des Kontaktverbots

Kernpunkt ist eine weitere Verschärfung des bereits bestehenden Kontaktverbots im öffentlichen Raum. Auch in Hessen dürfen sich ab sofort nur noch Gruppen von maximal zwei Personen gemeinsam in der Öffentlichkeit aufhalten. Ausnahmen sind nur dann erlaubt, wenn die Personen zu einem gemeinsamen Hausstand zählen.

Ausnahmen von der Regelung

Ausgenommen von der 2-Personen-Begrenzung in der Öffentlichkeit sind zudem Personengruppen, die geschäftlich und dienstlich notwendigerweise gemeinsam unterwegs sein müssen. Auch Busse und Bahnen sind naturgemäß von der Regelung ausgenommen. Sie können also weiter genutzt werden. Auch die Abiturprüfungen in Hessen können weiterlaufen. Dabei sind die Hygienevorschriften zu beachten.

Schließungen von Betrieben

Dienstleistungsbetriebe im Bereich der Körperpflege wie beispielsweise Friseure, Kosmetikstudios, Massagepraxen, Tattoo-Studios und ähnliche Betriebe werden geschlossen, weil hier körperliche Nähe unabdingbar ist. Medizinisch notwendige Behandlungen bleiben weiter möglich.

Appell an die Vernunft

„Ich danke allen Bürgerinnen und Bürgern herzlich, die sich bereits an die beschlossenen Maßnahmen halten und appelliere weiterhin an ihre Vernunft und ihre Rücksichtnahme", so der Ministerpräsident. „Mir ist bewusst, dass unser Beschluss mit weiteren Beschränkungen der persönlichen Freiheit einhergeht. Es ist jedoch in der derzeitigen Lage unabdingbar, dass wir alle gemeinsam an einem Strang ziehen und Verantwortung dafür übernehmen, die Ausweitung des Virus zu verlangsamen. Die persönlichen Kontakte noch weiter einzuschränken, ist dafür das oberste Gebot", erklärte der Regierungschef.

Quelle: https://www.hessen.de/presse/pressemitteilung/gemeinsame-leitlinien-von-bund-und-laendern-weiter-verschaerft

Maßnahmen zur Bekämpfung des Coronavirus im #LaDaDi

Neue Verordnung des Landes Hessen und des Bundes

Darmstadt-Dieburg – Die 4. Verordnung des Landes Hessen zur Bekämpfung des Coronavirus wurde am Sonntagabend (22.) geändert. Darin sind die von der Bundesregierung und den Regierungschefs der Länder vereinbarten Leitlinien präzisiert.

Erklärtes Ziel ist es, durch konsequente Reduzierung der sozialen Kontakte der Bürgerinnen und Bürger die Ausbreitung des Coronavirus zu verlangsamen und die Gesundheit der Menschen zu schützen. Aus diesem Grund gelten die nachfolgenden Einschränkungen. Geschlossen sind:

- Gewerbebetriebe im Sinne der Gewerbeordnung: Tanzveranstaltungen, Messen, Ausstellungen, Spezial- und Jahrmärkte, Spielhallen, Spielbanken sowie Wettannahmestellen
- Vergnügungsstätten im Sinne der Baunutzungsverordnung:
- Bars, Clubs Diskotheken und Kneipen
- Freizeit- und Tierparks sowie Anbieter von Freizeitaktivitäten drinnen und draußen
- Kultureinrichtungen jeglicher Art – unabhängig von der jeweiligen Trägerschaft oder von Eigentumsverhältnissen:
- Museen, Theater, Freilichttheater, Opern, Schauspiel- und Konzerthäuser, Schlösser sowie Bibliotheken u. Ä.
- Kinos
- der Sportbetrieb auf und in allen öffentlichen und privaten Sportanlagen, öffentliche und private Schwimm- und Spaßbäder, Thermalbäder, Fitnessstudios und ähnliche Einrichtungen
- Spielplätze
- Prostitutionsstätten und -veranstaltungen im Sinne des Prostituiertenschutzgesetzes, Bordelle u. Ä.
- Verkaufsstellen des Einzelhandels, insbesondere Fabrikläden und Hersteller-Direktverkaufszentren

Seit Sonntag, 22. März, gelten weitere Einschränkungen und Verbote:

- Geschlossen bleiben alle körpernahen Dienstleistungsbetriebe. Darunter fallen Friseure, Kosmetikund Nagelstudios sowie Massagepraxen und Tattoostudios.

Untersagt sind:

- Ansammlungen von mehr als zwei Menschen für die kommenden zwei Wochen (ausgenommen sind Familien, in einem Haushalt lebende Menschen sowie eine Begleitperson)
- Zusammenkünfte in Vereinen und sonstigen Sport- und Freizeiteinrichtungen sowie die Wahrnehmung von Angeboten in Volkshochschulen, Musikschulen und sonstigen öffentlichen und privaten Bildungseinrichtungen im außerschulischen Bereich sowie Reisebusreisen
- Zusammenkünfte in Kirchen, Moscheen, Synagogen und Ähnliches

Erlaubt bleiben:

- Zusammenkünfte von Personen, die aus geschäftlichen, beruflichen, dienstlichen oder betreuungsrelevanten Gründen unmittelbar zusammenarbeiten müssen, sowie Sitzungen und Gerichtsverhandlungen
- Die Begleitung und Betreuung minderjährigeroder unterstützungsbedürftiger Personen
- Spaziergänge und Individualsport (Joggen, Radfahren)
- Fahrten zur Arbeit, zum Einkaufen, zum Arzt, zur Apotheke, zu medizinisch notwendigen Behandlungen (Physiotherapie)
- den öffentlichen Personennahverkehr und vergleichbare Betriebe und Einrichtungen, in denen ein bestimmungsgemäßes Zusammentreffen für kurze Zeit unvermeidbar ist,
- die Abnahme von Prüfungen, insbesondere Staatsprüfungen und Laufbahnprüfungen,
- Blutspenden

Das Land weist ausdrücklich darauf hin, dass die Empfehlungen zur Hygiene des Robert-Koch-Instituts einzuhalten sind.

Weiterhin geöffnet sind:

- Lebensmittelgeschäfte, Getränkemärkte, Wochenmärkte, Apotheken, Sanitätshäuser, Drogerien, Tankstellen, Abhol- und Lieferdienste, Poststellen, Banken und Sparkassen, Reinigungen, Waschsalons, Zeitungsverkaufsstellen, Bau-, Gartenbau- und Tierbedarfsmärkte sowie der Großhandel
- Alle Einrichtungen des Gesundheitswesens

Eine Öffnung der Einrichtungen erfolgt unter Auflagen zur Hygiene. Es gilt weiterhin einen Abstand von mindestens 1,5 Metern zu halten, sich regelmäßig die Hände zu waschen sowie das Einhalten der Husten- und Niesetikette. Dienstleister und Handwerker können ihrer Tätigkeit weiterhin nachgehen.

Einschränkungen für Gastronomie und Hotels Die Restaurants und Gaststätten sind seit Samstag, 21. März, 12 Uhr geschlossen. Die Lieferung sowie die Abholung von Speisen bleibt erlaubt. Auch hier gilt die Einhaltung eines Mindestabstands von 1,5 Metern sowie das Einhalten der Hygienevorschriften des Robert-Koch-Instituts.

Übernachtungsangebote sind nur zu notwendigen Zwecken erlaubt, zu touristischen Zwecken sind sie untersagt. Landrat Klaus Peter Schellhaas appelliert an die Bevölkerung, sich an die Verordnung zu halten.

„Zuhause bleiben kann Leben retten. Wer nicht zwingend zur Arbeit, zum Arzt oder einkaufen gehen muss, bleibt bitte Zuhause, um sich und andere zu schützen. Insbesondere die Risikogruppen, zu denen nicht nur ältere Menschen gehören, sondern Menschen jeden Alters mit einer Vorerkrankung oder einem geschwächten Immunsystem, gelte es zu schützen

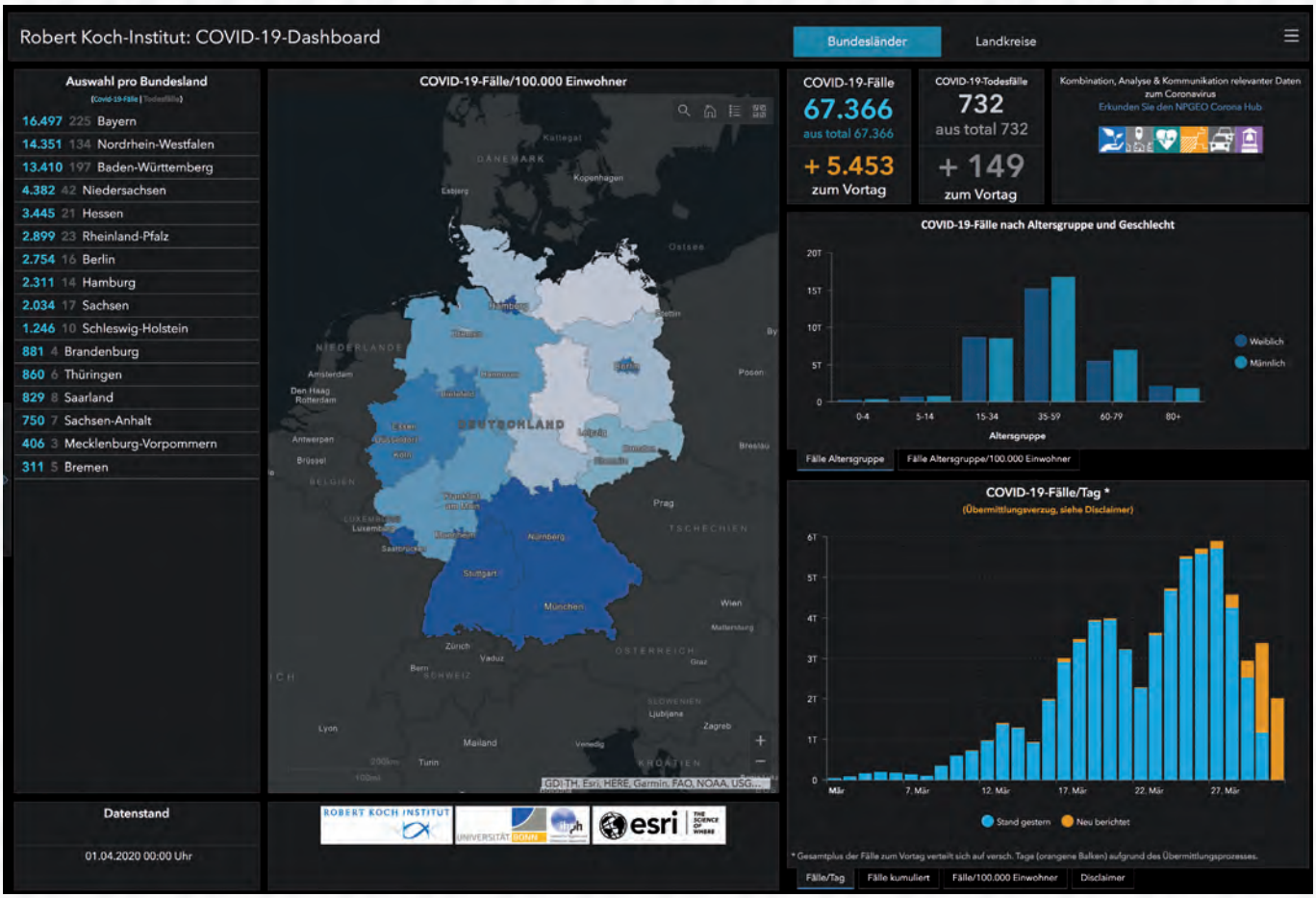

WIR HALTEN ABSTAND

WIR BLEIBEN ZUHAUSE

„Licht am Ende des Tunnels“ –
Versammlung der Feuerwehr in der Kerngemeinde

Schaafheim (dr). Die Einsatzabteilung der Feuerwehr in der Kerngemeinde Schaafheim kam zur Jahreshauptversammlung im Feuerwehrhaus Schaafheim zusammen. Wehrführer André Reining ging in seinem Jahresbericht u.a. auf die Einsätze im vergangenen Jahr, die Personalsituation und Beschaffungsmaßnahmen ein.

Personal

Im Laufe des Jahres 2019 beendeten vier Feuerwehrmänner ihren Dienst in der Einsatzabteilung. Sechs Neuzugänge konnten verzeichnet werden. Mit diesen Quereinsteiger, darunter zwei Frauen, versehen derzeit 59 ehrenamtliche Feuerwehrangehörige ihren Dienst in der Kerngemeinde.

Einsätze

Die Feuerwehr Schaafheim – Kerngemeinde – wurde im Jahr 2019 zu insgesamt 56 Einsätzen gerufen. Diese gliedern sich in 13 Brandeinsätze, 30 Hilfeleistungen, fünf Absicherungsmaßnahmen, zwei Brandsicherheitsdiensten und sechs Fehlalarmen. Unter den 13 Bränden seien keineswegs nur Kleinbrände zu verzeichnen. „Wir hatten es u.a. mit einem Kellerbrand, einem ausgedehnten Garagenbrand oder auch mit dem Brand eines Nebengebäudes und eines landwirtschaftlichen Arbeitsgeräts zu tun. Auch außerhalb der Gemeinde unterstützten wir bei Bränden. Hier waren wir u.a. bei den Kameraden in Großostheim bei einem Dachstuhlbrand tätig und unterstützten darüber hinaus, wie auch viele andere Feuerwehren beim Waldbrand in der Muna in Münster“, so Wehrführer Reining.

„Licht am Ende des Tunnels“ sei hinsichtlich der Parksituation, vor allem im alten Ortskern, zu erwarten. Anlässlich einer Bürgerversammlung im Januar wurde ein Konzept für den ruhenden Verkehr vorgestellt. Die Feuerwehr und der Rettungsdienst haben in dieser Versammlung mit ca. 200 Bürgerinnen und Bürgern auf die Sicherheitsgefahr durch „wildes Parken“ hingewiesen und über die Probleme aus der Einsatzpraxis berichtet. Nach dem Konzept soll in den besonders stark betroffenen Straßen ein absolutes Parkverbot eingerichtet werden. „Natürlich muss dies kontrolliert werden, aber ich habe die Hoffnung, dass dies geschehen wird und sich an der Parksituation doch mal nachhaltig was ändern wird“, so der Wunsch des Wehrführers.

Anschaffungen

Im letzten Jahr wurde ein Gerätewagen-Logistik (GW-L) in Dienst gestellt. Das Fahrzeug mit MAN-Fahrgestell kostete 120.000 Euro. An den Beschaffungskosten beteiligte sich der Feuerwehrverein Schaafheim mit 50.000 Euro. Einher mit der Beschaffung des GW-L ging auch die Beschaffung von mehreren Rollwägen, die insbesondere bei der Beseitigung der vielen Ölspuren im letzten Jahr schon maßgeblich geholfen haben. Im Bereich der persönlichen Schutzausrüstung wurden im letzten Jahr neue Gurte angeschafft, die bei den Atemschutzgeräteträgern gelagert sind und entsprechend genutzt werden. Ebenfalls in diesem Bereich konnte die Feuerwehr im letzten Jahr für jede Einsatzkraft Schutzhandschuhe für Einsätze bei Verkehrsunfällen anschaffen. Dies wurde durch die Spende eines Kameraden ermöglicht.

Übungsbeteiligung

Die Übungsbeteiligung verbesserte sich gegenüber dem Jahr 2018. Im Durchschnitt nahmen an den Übungen und Unterrichten 28 Kameradinnen und Kameraden teil. Die Kameraden und Kameradin mit der höchsten Beteiligung erhielten als Anerkennung einen Scheffemer Scheck ausgehändigt. Dies waren Jannik Bohland, Christiane Diehl, Christoph Höreth, Eduard Höreth, Johannes Hucke, Markus Jakob, Max Konrad, Jonas Krapp, Daniel Rauschenberger, Roland Reining, Bernd Roth, Lorenz Sauerwein, Oliver Schrickel und Holger Wittmann. Neben Übungen und Einsätzen kam auch der gesellige Teil nicht zu kurz. Ein Ausflug zur Geierlay-Hängebrücke und zum Kaltwassergeysir nach Andernach war abwechslungsreich und fröhlich.

Die Versammlung wählte einstimmig Holger Wittmann zum neuen Aktivensprecher. Horst Diehl, der dieses Amt bisher ausfüllte, wurde von der Versammlung mit großem Applaus bedacht.

Bürgermeister Hehmann bedankte sich im Namen der Gemeinde bei den Aktiven der Einsatzabteilung für ihren Dienst am Allgemeinwohl.

Text und Bilder: Daniel Rauschenberger

Horst Diehl erhielt zum Dank für seine Arbeit als Aktivensprecher einen Präsentkorb aus den Händen der beiden Wehrführer André Reining und Steffen Dieter

Zum Florianstag 2019 konnte der Gerätewagen-Logistik offiziell übergeben werden. Die Anschaffung hat sich bereits sehr positiv ausgewirkt

Der Gerätewagen-Logistik kann modular – je nach Bedarf – mit Einsatzmitteln durch verschiedene Rollwagen bestückt werden

Neue Schutzhandschuhe konnten dank einer Spende eines Kameraden für alle Einsatzkräfte angeschafft werden

Corona-Krise trifft auch das Tierheim Babenhausen

Das Tierheim Babenhausen rechnet in den kommenden Tagen und Wochen mit einer verstärkten Neuaufnahme von Tieren von Corona-Patienten. Gleichzeitig gehen die Vermittlungen zurück, auch weil das Tierheim zur Sicherheit der Tierpfleger/-innen seine Pforten für Besucher/-innen schließen musste, um die Versorgung der Tiere zu sichern. Weil zudem davon auszugehen ist, dass die Spenden einbrechen, steht das Tierheim vor großen Herausforderungen.

„Wer unter Quarantäne steht, darf auch mit seinem Hund nicht mehr nach Draußen zum Gassigehen – daher sollten Tierhalter möglichst jetzt schon vorsorgen und Nachbarn oder Freunde für den Fall der Fälle um Hilfe bitten", rät Beate Balzer, Vorsitzende des Tierschutzvereins Babenhausen/Münster e.V. „Da die Gefahr besteht, dass viele Menschen noch erkranken oder in Quarantäne müssen, bereiten wir uns aber so gut es geht auch auf die Aufnahme neuer Tiere vor."

Problematisch wird neben den möglichen Neuaufnahmen von Tieren vor allem die erschwerte Vermittlung. Auch auf Anraten des Deutschen Tierschutzbunds hin hat das Tierheim Babenhausen für Besucher/-innen geschlossen. Diese können höchstens zu fest ausgemachten Einzelterminen ins Tierheim kommen.

Statt mit Veranstaltungen und Aktionen Spenden einzusammeln, auf die das Tierheim dringend angewiesen ist, werden vermutlich bald noch mehr Tiere als sonst zu versorgen sein. „Wir stehen natürlich trotzdem für alle Tiere in Not und ihre Halter ein und versuchen zu helfen, wo wir können", so Beate Balzer. „Wir wissen, dass auch viele andere Menschen gerade Angst um ihre Gesundheit haben und die Corona-Krise zudem finanzielle Probleme mit sich bringt. Trotz der bedrückenden Lage hoffen wir natürlich auf die Unterstützung von Tierfreunden. Wir finanzieren den Tierheimbetrieb größtenteils aus Geld- und Zeitspenden, die Sorgen sind groß."

Tierschutzverein Babenhausen

Watson

geb. 30.03.2013 | männlich, kastriert | Mischling | Schulterhöhe: 34 cm | geimpft, gechipt, entwurmt

Watson ist ein kleiner Hund mit großem Selbstbewußtsein. Er weiß sich in der Gruppe auch gegen große Hunde durch zu setzen. Menschen gegenüber ist er zutraulich und verschmust.

Unsere Öffnungszeiten sind Freitag und Samstag von 14 Uhr - 17 Uhr und nach telefonischer Vereinbarung unter 06073-64299.

Kein Hinweis auf Übertragung durch Haustiere

Die Tierschützer weisen ausdrücklich darauf hin, dass es keine konkreten Hinweise dafür gibt, dass Tiere das aktuell kursierende Corona-Virus übertragen oder selbst erkranken können. „Leider hält sich dieses Gerücht weiterhin und stellt damit auch eine Belastung für die Tierheime dar, wenn besorgte Menschen in Erwägung ziehen, ihre Tiere vorsorglich abzugeben. Dafür gibt es keinen Grund", betonte Beate Balzer.

Christliches Sozialwerk Harreshausen e.V.

Das Christliche Sozialwerk Harreshausen e.V. und seine Tochterunternehmen wünschen Ihnen ein

gesegnetes Osterfest.

Aufgrund der Corona-Pandemie müssen unsere Erinnerungsgottesdienste in Schaafheim und Harreshausen leider entfallen. Wir informieren Sie gerne, wenn wir diese nachholen. Vielen Dank für Ihr Verständnis. Halten Sie durch und

bleiben Sie gesund!

Wir sind für die Menschen da.
Seniorenzentrum Bethesda
Bethesda mobile Pflege
Bethesda Service
www.cswh.de

Jahreshauptversammlung 2020 des Gesangvereins „Sängerlust 1862“ Kleestadt

Kleestadt (eB) Nach der Begrüßung der Mitglieder, der Chorleiterin Ulrike Mühlhahn und der Ortsvorsteherin Marina Glorius eröffnete die Erste Vorsitzende Elke Kloy die Jahreshauptversammlung. Der beiden verstorbenen Mitglieder des Vereins Helga Schöps und Wilhelm Beckenhaub wurde mit einer Schweigeminute gedacht. Marina Glorius sprach als Vorsitzende des Kleestädter Ortsbeirats ein Grußwort. Sie erinnerte daran, dass der Gesangverein „Sängerlust 1862“ eine lange Tradition habe, dass aber auch der Chor Triangel mittlerweile seit fast 15 Jahren aktiv sei und das Vereinsleben erhalte. Sie würdigte sein Engagement für die Kleestädter Dorfgemeinschaft.

Es folgte der Bericht der Erste Vorsitzenden, die der Chorleiterin Ulrike Mühlhahn und ihrer Unterstützerin Iris Gräf sowie der Notenwartin Karin Breitwieser ihren Dank aussprach. Weitere Berichte kamen von der Schriftführerin Angelika Kiene-Bock, der Chorleiterin, der Rechnerin Heidi Mauß sowie den Kassenprüferinnen Karin Breitwieser und Monika Glatzel. Es wurde deutlich, dass der Verein im Jahr 2019 in Form von Chorauftritten und Veranstaltungen vielseitig aktiv und erfolgreich gewesen war und eine solide finanzielle Basis besitzt. Auf Antrag der Kassenprüferinnen wurden die Rechnerin und der gesamte Vorstand einstimmig entlastet.

Turnusgemäß stand die Neuwahl des Vorstands an. Als Wahlleiterin stellte sich freundlicherweise die Ortsvorsteherin Marina Glorius zur Verfügung. Für die Vorstandspositionen wurde jeweils ein Mitglied des Vereins vorgeschlagen, es gab keine weiteren Kandidaturen. Gewählt wurden:
Erste Vorsitzende: Elke Kloy, Zweite Vorsitzende: Silke Grimm, Rechnerin: Heidi Mauß, Schriftführerin: Angelika Kiene-Bock, Beisitzer: Klaus Dörig, Horst Müller, Brigitte Ott, Annette Schäfer-Kurz und Ursula Schmitt. Zu neuen Kassenprüferinnen wurden Karin Breitwieser und Monika Glatzel gewählt.
Anträge waren nicht eingegangen. Elke Kloy informierte über die Planungen für das Jahr 2020. Es sind wieder eine närrische Singstunde und eine Sommerwanderung vorgesehen. Neben den alljährlichen Auftritten bei Gottesdiensten der ev. Kirchengemeinde und Veranstaltungen der Kleestädter Dorfgemeinschaft wird der Chor beim Jubiläum des MGV-Frauenchors in Groß-Umstadt und beim Chorfest im Gruberhof auftreten. Auch will man sich an einem Hochzeitsgottesdienst mit Taufe und dem Gottesdienst zur Verabschiedung von Pfarrerin Heuser musikalisch beteiligen. Der Beitrag zur Teilnahme am Chorwettbewerb von HR 4 ist bereits auf den Weg gebracht. Die Anregung, gemeinsam den Hessentag zu besuchen, auch wenn man nicht unter die besten Drei komme, wurde positiv aufgenommen. Chorintern wurde das Chorwochenende in Höchst-Annelsbach Ende März angesprochen und ein monatlicher Sängerstammtisch angekündigt, der jeweils am ersten Donnerstag im Monat nach der Singstunde im Gasthaus „Zum Lamm“ stattfinden wird. Auch ein Geburtstagsständchen im Juni wurde eingeplant. Als Veranstaltung wurde der „Advent unter dem Torbogen“ genannt. Der Vorschlag, in ähnlicher Weise ein „Grillen am Rathausbogen“ in der wärmeren Jahreszeit zu veranstalten, erhielt großen Zuspruch. Näheres ist auch auf der von Tobias Kloy neu gestalteten Website des Vereins unter www.gesangverein-kleestadt.de zu erfahren.
Die beiden für 40- und 50-jährige Mitgliedschaft zu ehrenden Vereinsmitglieder konnten nicht anwesend sein und werden von Vorstandsmitgliedern besucht. Elke Kloy bedankte sich abschließend bei allen für die Aufmerksamkeit und die konstruktiven Beiträge.

ELEKTROFACHHANDEL GERALD ZAHN
Ihr Fachmann für Kaffeevollautomaten
- Elektro Groß- & Kleingeräte
- Elektromaterial von A-Z
- Ersatzteile & Zubehör
- Wohnraum- & Außenleuchten
- Büro- & Industrieleuchten

Beratung Planung Verkauf Service

ELEKTROFACHHANDEL GERALD ZAHN
Breite Straße 30 63762 Großostheim
Fon 06026 2116 Fax 06026 8739
Mobil 0170-35 44 217 info@elektrofachhandel-zahn.de

Die Vorstandsmitglieder des Gesangvereins „Sängerlust 1862“ Kleestadt wurden bei der Wahl in ihren Ämtern bestätigt: (von links) Elke Kloy, Silke Grimm, Brigitte Ott, Ursula Schmitt, Angelika Kiene-Bock, Annette Schäfer-Kurz, Klaus Dörig, Heidi Mauß und Horst Müller.

Jahreshauptversammlung Feuerwehr Schaafheim – Werner Geißler nun Ehrenmitglied

Schaafheim. (eB) Der Schaafheimer Feuerwehrverein hielt seine Jahreshauptversammlung. Dabei konnten wieder viele Mitglieder für langjährige Treue zum Verein geehrt werden. Ein Wechsel fand bei der Alters- und Ehrenabteilung statt. Neuer Sprecher wurde Horst Diehl. Sein Vorgänger Geißler Werner wurde durch die Versammlung einstimmig zum Ehrenmitglied ernannt.

In seinem Bericht ging der Erste Vorsitzende Arnd Keller auf die Aktivitäten des vergangenen Jahres ein. Die Mitgliederzahl betrug 467. Das Lakefleischessen im Feuerwehrgarten, das Konzert „Feuer und Flamme" des Musikzugs und der Florianstag der Bachgauwehren in Schaafheim waren neben dem alljährlichen Oktoberfest nur eine Auswahl zahlreicher weiterer Veranstaltungen und Termine seines Berichts.

Anlässlich des Florianstags konnte der Gemeinde Schaafheim ein neues Fahrzeug, ein Gerätewagen-Logistik (GW-L) übergeben werden. Der Feuerwehrverein steuerte aus seinen Mitteln 50.000 Euro zu dem 120.000 Euro teuren Fahrzeug bei. Dies machte sich auch im Kassenbericht von Rechner Axel Kreher bemerkbar, der entsprechende Mehrausgaben beinhaltete.

Die Jugendfeuerwehr bot den Kindern und Jugendlichen viele Freizeitmöglichkeiten an. Jugendfeuerwehrwart Markus Steigerwald berichtete von Ausflügen ins Technikmuseum Sinsheim, dem Berufsfeuerwehrtag und dem Kreiszeltlager in Erzhausen mit Lagerfeuer und Turnieren. Ein besonderes Lob sprach er den Jugendlichen für ihren Einsatz beim Einsammeln der Weihnachtsbäume aus.

Der Musikzug war 2019 nach Richelieu gereist. Zur Feier der 30-jährigen Verschwisterung hinterließ er, nach Aussage und Lob von Bürgermeister Hehmann, einen sehr guten Eindruck bei den französischen Gastgebern.

Für ihre langjährige Treue zur Feuerwehr wurden Annette Keller und Daniel Rauschenberger für 25 Jahre, Wolfgang Iff, Roger Fleckenstein und Michael Rosewsky für 40, Ingrid Roßkopf für 50 Jahre, Klaus Arnold, Heinz Krautwurst und Giacomo Turla für 60 Jahre und Herbert Krautwurst für 70 Jahre Mitgliedschaft vom Verein geehrt. Die Ehrung nahm Arnd Keller zusammen mit dem Zweiten Vorsitzenden Christoph Höreth vor.

Mit einem Ausblick auf das weitere Jahr 2020, in dem die Feuerwehr Ausrichter der Scheffemer Kerb sein wird, schloss der Vorsitzende die Versammlung und es begann der gemütliche Teil des Abends.

Text: Daniel Rauschenberger Bilder: Tobias Krapp

Ehrung 25 Jahre: Annette Keller und Daniel Rauschenberger

40 Jahre: Michael Rosewsky, Wolfgang Iff und Roger Fleckenstein

60 Jahre: Klaus Arnold, Heinz Krautwurst und Giacomo Turla

50 Jahre: Ingrid Roßkopf

70 Jahre: Herbert Krautwurst

WEBER Technik pur

TIPPS ● TRENDS UND RÄTSELSPASS

2	1					4	8	7
				3				
5		6	1					3
		5			6		1	2
			8	1	7			
8	6		4			7		
9					2	1		4
				4				
1	4	8					9	6

WWP-M516

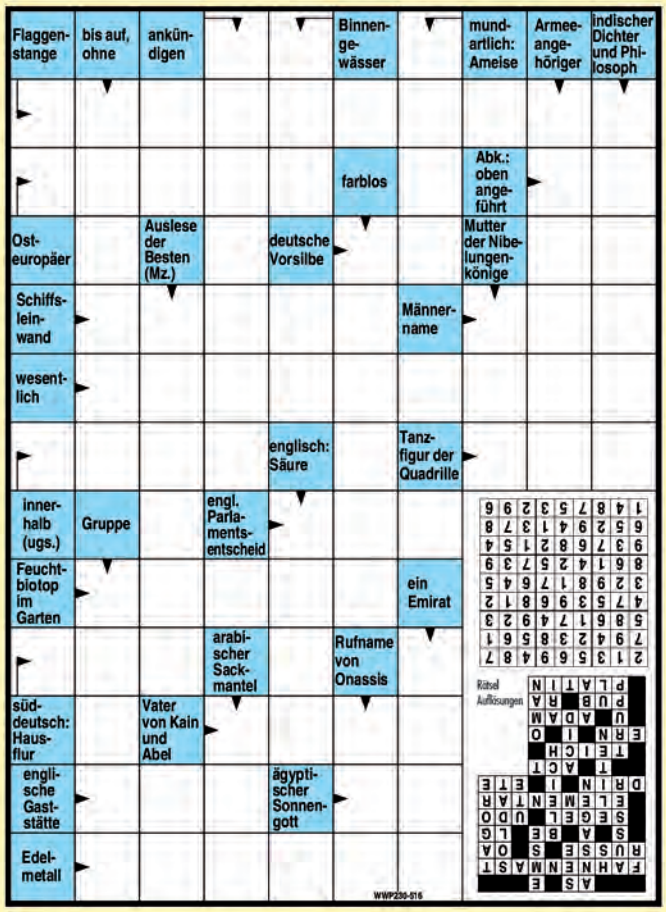

Übergewicht durch Kochshows?

Genetik und Balance sind bestimmend

Im deutschen Fernsehen wird nahezu täglich gekocht und gegrillt. Bequem auf dem Sofa sehen die Fans Profis und Amateuren dabei zu, wie diese am heißen Herd um die Wette schwitzen. Das macht Appetit, der persönliche Kalorienverbrauch ist dabei allerdings bei fast null. Besser wäre es, selbst in der Küche zu stehen und zu kochen. Aktivität macht schlank.

Besser selbst in der Küche stehen und kochen. Aktivität macht schlank.
Foto: stock.adobe.com/Andrey Popov

Keine Kochsendung führt tatsächlich zu Übergewicht. Sie bietet Anregungen für die eigene Produktion von genussvollem Frischfutter. Die Phase der Ruhe vor dem Fernseher nach einem Tag, der bei den meisten Menschen ohnehin durch wenig Bewegung geprägt wird, ist eher das Problem. Im Vergleich zu den aufgenommenen Kalorien ist der Verbrauch auf dem Sofa zu gering.

In seinem Buch „Schluss mit Essverboten" fordert der Wissenschaftsjournalist Detlef Brendel, nicht über einzelne Nahrungsmittel, sondern über den Lebensstil zu diskutieren. Die Gesellschaft ist bewegungsarm geworden. Nicht die Gummibärchen sind verantwortlich für das Übergewicht mancher Menschen, sondern Autofahren statt Laufen, Aufzug statt Treppe, Videospiel statt Joggen, sitzende Arbeit am Computer und vieles mehr.

Verantwortlich für einen kräftigen Körperbau sind aber auch die Gene. Die Erkenntnis, dass Übergewicht genetisch beeinflusst wird, setzt sich in der Wissenschaft zunehmend durch. In Langzeitstudien hat sich gezeigt, dass Menschen unterschiedliche Risiken haben, Pfunde auf den Hüften anzusetzen. Aber auch die genetische Disposition ist kein unabwendbares Schicksal. Die beste Prävention, auch das zeigen die Studien, ist Bewegung, die sowohl Kalorien verbrennt als auch den Stoffwechsel positiv beeinflusst. Vielleicht sollte nach jeder Kochsendung eine Fitness-Sendung mit der Einleitung beginnen: „Jetzt stehen wir einmal auf und…" (wwp/sup)

Witz des Monats

Ein Mann fragt den Museumsführer, wie alt die ausgestellten Dinosaurierknochen sind. Da antwortet dieser: 2 Millonen Jahre und 7 Tage. Da fragt der Mann: „Wie können Sie das so genau wissen?" Der Museumsführer antwortet: „Ja, ich weiß das ganz genau. Als ich den Job bekommen habe, vor genau einer Woche, hat man mir gesagt, dass die Knochen 2 Millionen Jahre alt sind."

Gebrüder Willand GmbH
Meisterbetrieb
Baudekoration + Industrieservice
Trockenbau- / Innenausbauarbeiten
Tapezierungen
Malerarbeiten
Vollwärmeschutz Fassade
64832 Babenhausen, E-Mail : info@gebr-willand.de, Tel. 06073-7284-0

Feuchte Mauern- und Gebäude müssen nicht sein!

Schimmel im Haus macht Mensch und Tier krank! Denken Sie an Ihre Gesundheit und die Ihrer Liebsten! Nach einer kostenlosen Analyse folgt die fachmännische Bauwerksabdichtung und setzt dem Albtraum Nässe / Schimmel ein Ende.
GB GmbH – BSS Groß-Umstadt
Tel. 06078/9 67 94 95
Schimmelsanierung TÜV-zertifiziert

IMPRESSUM
Herausgeber: Druckerei und Verlag Reichert, Ostring 9a, 63762 Großostheim-Ringheim, Tel. 06026/60006-0, Fax 06026/3777
Mail: schaafheimer@druckerei-reichert.de
Auflage: 5.500 Stück; Verteilung kostenlos in die Haushalte des Verbreitungsgebiets und an Auslageplätzen. (Es besteht kein Anspruch auf Belieferung.) Redaktion: Druckerei Reichert
Anzeigen: Horst Landrock Annahmeschluss: An jedem 15. des Monats
Mail: hl-schaafheim@gmx.de Satz/Gestaltung: Druckerei Reichert, Ringheim, und HoLa-Agentur www.schaafheimer-magazin.com

Pressefreiheit Schaafheimer
behält es sich ausdrücklich vor, Teile des Magazins ohne gesonderte Ankündigung zu verändern, zu ergänzen, zu löschen oder die Veröffentlichung zeitweise oder endgültig einzustellen. Leserbriefe und Fremdeinträge stellen nicht in jedem Fall die Meinung der Redaktion dar. Deshalb schließen wir hierfür jede Haftung aus. Kürzungen von Leserbriefen oder Fremdeinträgen anderer Autoren behält sich die Redaktion ausdrücklich vor. Anonyme Zuschriften können nicht berücksichtigt werden. Für unverlangt eingesandte Manuskripte und Fotos wird keine Gewähr übernommen. Wir weisen ausdrücklich darauf hin, dass alle Angaben ohne Gewähr sind und jegliche Haftung durch fehlerhafte, unvollständige oder veraltete Informationen ausgeschlossen wird.

Bethesda
mobile Pflege
Wir sind für die Menschen da.
Anruf genügt
0 60 73 72 86 815
und wir kommen zu Ihnen.
Pflege zu Hause
Tagespflege
Seniorenwohngemeinschaften

Abfuhrtermine APRIL 2020

1	Mi		
2	Do		
3	Fr		
4	Sa	2	
5	So		
6	Mo	◆	15
7	Di	■	
8	Mi		
9	Do	1	
10	Fr	Karfreitag	
11	Sa		
12	So	Ostersonntag	
13	Mo	Ostersmontag	16
14	Di		
15	Mi		
16	Do		
17	Fr	⬢	
18	Sa		
19	So		
20	Mo	2	17
21	Di		
22	Mi	■	
23	Do		
24	Fr	1	
25	Sa		
26	So		
27	Mo		18
28	Di		
29	Mi		
30	Do		

Anfang Mai

1	Fr	Maifeiertag	
2	Sa	✖	
3	So		
4	Mo	2	19

■ Restmülltonne und -container
⬢ Gelber Sack
1 Biotonne Kerngemeinde
2 Biotonne Ortsteile
◆ Altpapiertonne u. Altpapiercontainer
✖ Sondermüllabgabe am Schadstoffmobil
Babenhausen Recyclinghof, Zufahrt Konfurter Weg
Abgabezeit: 9:00–12:00 Uhr

Schaafheimer Horoskop für April 2020

Widder
21.03.–20.04.

Die Sterne unterstützen Sie
Sie sind das Geburtstagskind und werden von den Sternen beschenkt. Daher: Misten Sie Ihre Garderobe aus! Kleiden Sie sich neu ein - falls Sie das Gefühl haben, Ihr optisches Erscheinungsbild könnte einen „Relaunch" vertragen. Ein tolles Outfit ist jetzt die halbe Miete.
LIEBE
Ihr Liebesleben ist vom feinsten! Sinnlichkeit regiert im Schlafzimmer. Und falls Sie Single sind, machen Sie ein paar viel versprechende Bekanntschaften - auch online sehr gut möglich. Ostern wird ganz besonders heiß.
FITNESS
Ihr Herrscherplanet Mars steht im Tierkreiszeichen Wassermann. Nehmen Sie sich doch für Ostern mal etwas Neues vor, um fit zu bleiben.

Krebs
22.06.–23.07.

Sie sorgen für Ordnung und Struktur
Anfang April können Sie Ihren Alltag - Job, Haushalt, familiäre Verpflichtungen – neu strukturieren. Sie gewinnen dadurch mehr Lebensqualität und wissen genau, was zu tun ist, um „Freund und Feind" um den Finger zu wickeln. Das gibt Pluspunkte fürs Karrierekonto und macht Sie außerdem sehr beliebt.
LIEBE
Bis Ostern ist wenig los in Ihrem Beziehungsleben. Aber dann sorgt die Liebe für heftige Gefühlsstürme. Versuchen Sie Abstand zu gewinnen, cooler zu werden. Und – das Wichtigste – denken Sie nicht permanent: „Ich bin schuld!"
FITNESS
Kein Powersport, sondern etwas, was Spaß macht und das dauerhaft!

Waage
24.09.–23.10.

Viel Glück in der Liebe
Gleich drei wichtige Gestirne, nämlich die Sonne, Mars, Venus und Saturn greifen Ihnen unter die Arme, und mit etwas Glück schaffen Sie noch vor Ostern etwas, worauf Sie stolz sind und Ihnen vielleicht auch mehr Geld einbringt. Die Woche nach Ostern erfordert volle Konzentration: Es verändert sich einiges.
LIEBE
Singles verlieben sich im April besonders leicht – und besonders leicht in einen Menschen, der älter und erfahrener ist als Sie es sind, und der sie auf Händen trägt! Lassen Sie sich fallen! Paare sind im Dauerglück. Jupiter empfiehlt Ihnen romantische gemeinsame Stunden in diesen Zeiten.
FITNESS
Loslassen, Ballast abwerfen, Platz schaffen für Neues: Das ist wichtig.

Steinbock
23.12.–20.01.

Sie leisten viel – Schuften bis der Osterhase kommt, heißt Ihr Motto. Auf den letzten Drücker kriegen Sie ein paar harte Brocken serviert und müssen beweisen, dass Sie, um zu gewinnnen, auch bereit sind, ordentlich zu investieren. Nach Ostern sahnen Sie dann ab. Sie haben anderen gegenüber den richtigen Durchblick.
LIEBE
Seien Sie froh, dass es bis Ostern nichts gibt, was Sie ablenkt: Der Job ist hart genug. Dann gerät Ihr Privatleben dafür gründlich aus den Fugen. Sie sind bis unter die Haarwurzeln verliebt, aber in jemanden, der offiziell schon vergeben ist. Ob alles gut wird? Die Sterne schweigen, lassen Sie sich überraschen!
FITNESS
Wer jetzt keinen Sport treibt, schadet seinem Körper.

Stier
21.04.–21.05.

Geben Sie auf sich Acht
Geht's nicht ein paar Takte langsamer? Leider nein! Das Tempo im Job ist hektisch und viel zu schnell für Ihren Geschmack. Aber da müssen Sie durch! Der Rat der Sterne: Lassen Sie sich nicht so oft für anderer Leute Zwecke einspannen: Machen Sie ganz egoistisch Ihr Dinge! Spart Zeit und Energie.
LIEBE
Geizen Sie nicht mit Ihrer Handynummer. Die Sterne haben im April jede Menge Spaß für Sie vorgesehen. Auf das große Gefühlskino müssen Sie allerdings verzichten. Stattdessen wartet an Ostern ein Liebesthriller der Extraklasse auf Sie: spannend - und ein bisschen unmoralisch.
FITNESS Konditionell steuern Sie auf ein Tief zu: Verbringen Sie Ostern „in Ruhe".

Löwe
24.07.–23.08.

Gut gelaunt bleiben
Es wird heftig im Job. Behalten Sie trotzdem Ihre gute Laune: Die brauchen Sie. Besonders aufmerksam müssen Sie rund um den Vollmond am 7. und 8. April sein, damit Ihnen keine gute Karrierechance entgeht. Die Woche nach Ostern können Sie verschlafen: Sie verpassen nichts!
LIEBE
Der Mai ist bilderbuchmäßig. Venus und Mars verwöhnen Sie mit einer Megaportion Liebesenergie. Sie können nicht genug kriegen von Ihrem Partner. Singles flirten jetzt besonders gut.
FITNESS
Sie können bis an Ihre Grenzen gehen, aber keinen Millimeter weiter. Passen Sie auf sich auf!

Skorpion
24.10.–22.11.

Der Monat startet langsam
Im April hängen Sie zunächst in der Warteschleife: eine gute Gelegenheit, Liegengebliebenes aufzuarbeiten und klar Schiff zu machen für den frischen Start nach Ostern. Da klappt alles wie am Schnürchen. Der Chef kapiert, was er an Ihnen hat, und die Kollegen fressen Ihnen aus der Hand.
LIEBE
Beziehungsmüde? Oder einfach nur abenteuerlustig? Der Reiz des Neuen ist jedenfalls stärker als Ihre Loyalität gegenüber Ihrem Partner. Fazit: Es wird viel gestritten in der ersten Aprilhälfte. Doch über Ostern erfolgt eine süße Versöhnung.
FITNESS
Probieren Sie eine Sportart aus, die Sie richtig fordert. Das bringt Sie jetzt auf andere Gedanken.

Wasser-mann
21.01.–19.02.

Im neuen Jahr so weiter machen wie bisher? Bei dieser Vorstellung bekommen Sie regelrecht Gänsehaut.... Sie müssen also raus aus Ihrem Trott, Ihrem Leben einen neuen Kick geben und etwas Neues lernen... Den Mumm und die Kraft dazu haben Sie. Und keine Sorge: Trotz Ihrer Unruhe und Lust auf Abwechslung kommen Sie nicht auf Abwege.
LIEBE – Terminschwierigkeiten? Ein Wunder wär's nicht! Beim Kennenlernen schlagen Sie alle Rekorde. Venus macht aus Ihnen die Frau, bzw. den Mann, mit der One-Million-Dollar-Ausstrahlung. Doch nicht jede Person, mit der sie schreiben bzw. die Sie kennenlernen, ist auch wirklich der oder die Richtige für Sie.
FITNESS – Suchen Sie auch in diesen Zeiten Kontakt zu Ihren Liebsten und stärken Sie so Ihre mentale Gesundheit. Außerdem tut Ihnen frische Luft gut.

Zwilling
22.05.–21.06.

Viel Gefühl im April
Sie Zeigen im April viel Gefühl und Herzlichkeit und Optmismus. Und siehe da: Genau das kommt an! Bereits nach Ostern betraut man Sie mit anspruchsvolleren Aufgaben, die Sie kompetent und selbstbewusst erledigen. In der letzten Aprilwoche müssen Sie mit dem einen oder anderen Problem fertig werden. Das schaffen Sie.
LIEBE
Ihre Beschäftigung jn der ersten Aprilwoche: Sport machen, sich mit Beauty-Sessions verwöhnen! Die Liebe lässt auf sich warten, gute Laune haben Sie trotzdem. Dann, ab Ostern, haben Sie die schönsten Liebessterne überhaupt: viel Vergnügen!
FITNESS
Generell geht es Ihnen gut. Ein Tipp: Viel trinken, ruft der Mond. Ein Geschenk an die Nieren.

Jungfrau
24.08.–23.09.

Ruhepausen einhalten
Sie müssen gleich ran im April und das, obwohl Ihre Energiekurve abwärts zeigt. Da hilft nur eins: runter vom Gas und möglichst oft Pause machen. Andererseits wissen Sie jetzt genau, was zu tun ist, um „Freund und Feind" um den Finger zu wickeln. Das gibt Pluspunkte fürs Karrierekonto und macht Sie außerdem sehr beliebt.
LIEBE
Fürs Shopping haben Sie genug Zeit - und fürs Osterkuchenbacken auch: Soweit die guten Nachrichten. Die schlechte News: Liebesplanet Venus ignoriert Sie zunächst im April. Aber gewöhnen Sie sich nicht daran! Über Ostern nimmt ein Ex neuen Anlauf, und entpuppt sich als unwiderstehlicher Herzensbrecher
FITNESS
Yoga stärkt Ihre Mitte und lässt Sie auch nach innen strahlen

Schütze
23.11.–22.12.

Sie bleiben optimistisch
Sie können sich im April in Szene setzen, indem Sie Ihre optimistische Lebenseinstellung zum Besten geben. Sie wissen, dass es bald wieder aufwärts geht. Das macht sie beliebt und führt im Einzelfall auch zu einer Aufwertung Ihrer beruflichen Situation.
LIEBE
Ostern wartet mit viel Liebe und einem Schuss Dramatik auf Sie. Die Sterne geben grünes Licht für einen fetzigen Auftritt. Die Folgen: Falls Sie als Single unterwegs sind ist es womöglich ein prickelnder Flirt, der Sie noch lange begleitet. Falls Sie als Paar auftreten könnte es ein saftiger Streit sein, der Ihnen dennoch nicht die Laune vermiest.
FITNESS
Suchen Sie sich beim Sport einen gleichstarken Partner.

Fische
20.02.–20.03.

Bewegung hilft Ihnen
Die Konkurrenz schläft nicht! Um Ihre Chancen nicht zu verpassen, müssen Sie in der ersten Aprilwoche beherzt zugreifen und nicht lange fackeln. Und: Nachhaken ist Pflicht. Beim ersten Mal klappt nur das Allerwenigste. An Ostern dann sollten Sie unbedingt ausruhen und sich auf die Zeit danach einstimmen: Da ist im Job eine Menge zu holen, aber Sie müssen fit sein.
LIEBE – Denken Sie nicht bei jeder Person gleich daran, was in ein paar Monaten daraus werden könnte. Amüsieren Sie sich einfach! An Ostern stehen die Liebessterne besonders gut für Fische.
FITNESS – Vertauschen Sie den Fernsehsessel mit dem Hometrainer. Holen Sie Ihre Laufschuhe raus! Sie müssen dringend etwas für Ihre Fitness tun: Das bringt Ihren Körper in Schwung und hebt Ihre Stimmung.

rollmann
Heizungen Bäder Energietechnik
Stadtseestraße 5
63762 Großostheim
Telefon (0 60 26) 43 12
www.alfons-rollmann.de

Klaus Merkle
Schreinerei Innenausbau
Vom Meister geplant und individuell gebaut!
Innenausbau
Einbauschränke
Fenster
Bauelemente
Türen
Reparaturen
Einbruchhemmung
Heinrichstr. 16 · 64850 Schaafheim
Tel. 06073/6049627 · Fax 06073/6049628
WWW.INNENAUSBAU-MERKLE.DE
KEINBRUCH
Sichern Sie Ihr Zuhause!
Unser Betrieb ist im Adressennachweis von Errichterunternehmen für mechanische Sicherungseinrichtungen des Hessischen Landeskriminalamtes aufgenommen.
www.k-einbruch.de

Parkettaufarbeitung
Bernd Borchert
Schleifen, Versiegeln und Neuverlegen von Parkett- u. Dielenböden
Büro: 06073 - 8941086
Mobil: 0176 -84293445
Pflaumbachstraße 8
64850 Schaafheim
bernd.borchert@live.de
www.parkettschleifarbeiten.de

Sie haben ein
Entsorgungsproblem?
Metallschrott, Altholz, Baustellenmischabfälle, Bauschutt, Altreifen, Kabelreste usw.
Wir lösen es!
Sperrmüll, Entrümpelungen – kein Problem
Containerstellung von 7 bis 34 m³ Inhalt
Fa. Fußner GmbH
Stockstädter Str. 100 · 63762 Großostheim
Mail: info@fussner.de · www.fussner.de
☎ 06026 2691

becker + hussli GmbH
Seit über 35 Jahren Ihr Fachbetrieb für
• Innen- und Außenputz
• Vollwärmeschutz
• Trockenbau
Wir bieten fachmännische Beratung und Ausführung aus einer Hand und freuen uns, Sie kostenlos und unverbindlich zu beraten.
Tel.: 06073/9304 · Fax: 06073/80717
Handy: 0171/2656787
E-Mail: becker.hussli@t-online.de
Heimatring 37 · 64850 Schaafheim
becker + hussli GmbH

Alles aus einer Hand!

■ Beratung ■ Aufmaß ■ Lieferung ■ Montage

Montage-Service seit über 30 Jahren

Besuchen Sie unsere Ausstellungen:

Wir montieren:

- Garagentore
- Haus- & Innentüren
- Dachfenster & Zubehör
- Rollläden & Markisen
- Holz- & Kunststoff-Fenster
- Gartenhäuser
- Garten- & Sichtschutzzäune
- Carports
- Terrassenüberdachungen
- Terrassendielen uvm.

Bauzentrum Andre+Oestreicher

Darmstädter Straße 37, 64832 Babenhausen (Hessen), Tel: (06073)6004-0, Fax (06073)4090, Internet: http://www.a-oe.de, E-Mail: info@a-oe.de

Öffnungszeiten: Montag – Freitag 8.00 – 19.00 Uhr, Samstag: 8.00 – 18.00 Uhr